

PROVINCIA DE AZUAY

Una mirada centenaria



JUAN CARLOS BERMEO GARCÍA
JUAN DIEGO CAGUANA CELA
JOSÉ MANUEL CASTELLANO GIL
(COMP.)

EDITORIAL CENTRO DE ESTUDIOS SOCIALES DE AMÉRICA LATINA 2020

PROVINCIA DE AZUAY

Una mirada centenaria

JUAN CARLOS BERMEO GARCÍA

JUAN DIEGO CAGUANA CELA

JOSÉ MANUEL CASTELLANO GIL

(COMP.)

FICHA TÉCNICA

Título: Provincia del Azuay: Una mirada centenaria

Autores: Juan Carlos Bermeo García, Juan Diego Caguana Cela y José Manuel Castellano Gil

© Editorial Centro de Estudio Sociales de América Latina (CES—AL.)

Cuenca (Ecuador) 2020

CRÉDITOS

Cuidado edición: CES—AL

Portada: JMCaste

ISBN: 978-9942-840-06-6

Diseño y diagramación: CES—AL

**QUEDA PERMITIDA Y AUTORIZADA LA REPRODUCCIÓN TOTAL O PARCIAL DE
ESTE MATERIAL BAJO CUALQUIER PROCEDIMIENTO O SOPORTE A EXCEPCIÓN
DE FINES COMERCIALES O LUCRATIVOS**

Índice

Nota preliminar	4
EI ECUADOR EN CHICAGO	7
Provincia del Azuay	9
Poderes públicos	14
Obras públicas	17
Instrucción pública	18
Beneficencia	20
Iglesia ecuatoriana	20
Diócesis de Cuenca	20
Literatura	26
Ciencias y Bellas Artes	28
Industrias	29
Agricultura	30
Comercio	32
Minas	33
Datos estadísticos	34
Biografías	37
 GUÍA AGRÍCOLA Y COMERCIAL	 42
Geografía física	43
Fauna	45
División territorial	47
Provincia del Azuay	48
Agricultura	57
Minas	59
Industrias	68
Cantón Cuenca	71
Cantón Gualaceo	88
Cantón de Paute	88
Cantón Girón	91
Cantón Gualaquiza	93
Región oriental	94
Guía Comercial de la Provincia del Azuay	98
Resumen de los predios urbanos de la ciudad de Cuenca	114
Resumen de los predios rústicos en la provincia del Azuay	114
Administración pública	116
Beneficencia, Cuerpo Contra Incendios y Sanidad Pública	120

NOTA PRELIMINAR

“Provincia de Azuay: Una mirada centenaria” nace con el propósito de rescatar dos textos: *“El Ecuador en Chicago”* de 1894 y *“Ecuador. Guía comercial, agrícola e industrial de la República”* de 1909. Esta acción constituye, asimismo, una modesta contribución de la Editorial Centro de Estudios Sociales de América Latina tanto a la conmemoración histórica de los 200 años de Independencia de Cuenca. Efeméride, sin duda, muy propicia para mirar hacia atrás con la idea de situarnos en el tiempo presente y poder proyectar el horizonte futuro de la provincia del Azuay y su cabecera provincial, ciudad de Cuenca, en este siglo XXI. De modo, que bajo esa premisa invitamos a que nos acompañen a través de este breve recorrido histórico que abarca desde finales del siglo XIX hasta la primera década del siglo XX.

*“El Ecuador en Chicago”*¹ de 1894 y *“La Guía Comercial, Agrícola e Industrial de la República de Ecuador”*² de 1909 son dos voluminosos libros, el primero con casi 500 páginas y el segundo con unas 1.500, que comparten una misma orientación discursiva: descripción del territorio ecuatoriano, de forma muy detallada en esos dos momentos históricos de tránsito del siglo XIX al XX. Junto a ello se debe resaltar el valor y carácter de fuente histórica local que poseen ambas obras, tanto por su aporte documental, como por su soporte gráfico, que las convierten en los antecedentes de la actividad publicitaria en Ecuador, así como en las primeras publicaciones en el país que incorporan elementos fotográficos, que registran diversas temáticas: productivas, retratos, paisajes, etc.

El Ecuador en Chicago se encarga de describir el territorio provincial, sus poderes públicos, obras públicas, el estado de instrucción, las instituciones benéficas, la Diócesis de Cuenca, el mundo cultural y científico, sus actividades económicas, datos estadísticos y breves semblanzas biográficas. Por su parte, la Guía agrícola y comercial aborda su geografía física, su fauna, la división cantonal, sus principales actividades económicas con una detallada guía comercial de la Provincia, una relación de los predios urbanos y rústicos, la administración pública, beneficencia, Cuerpo Contra Incendios y Sanidad Pública.

¹ Elaborado por el “Diario de Avisos” de Guayaquil e impreso en New York en 1894.

² Elaborada por la Compañía “Guía del Ecuador” y editada por E. Rodenas en 1909.

La presente edición reproduce única y exclusivamente las temáticas referidas a la provincia de Azuay, además, debemos resaltar que la transcripción realizada sobre ambos libros ha respetado en gran parte el texto original y tan sólo se ha adaptado y actualizado algunas cuestiones ortográficas con la finalidad de facilitar su lectura.

EL ECUADOR EN CHICAGO

El Ecuador en Chicago es un libro promovido por el “Diario de Avisos” de Guayaquil e impreso en New York en 1894, dentro del contexto de la Exposición Mundial Colombina -oficialmente denominada “Feria Mundial: Exposición Colombina”- celebrada en Chicago (EE.UU.) en mayo de 1893 en conmemoración al IV centenario del Descubrimiento de América, donde se dieron cita cincuenta y un países. Esta muestra universal se presentaba como una oportunidad para Ecuador de mostrarse al mundo.

Esta obra fue dirigida por Luis Felipe Carbo Amador³, nacido en Guayaquil en 1858, que tras culminar su etapa de Bachiller ingresaba en la Facultad de Derecho en la Universidad de Guayaquil, aunque no llegó a concluir sus estudios superiores por dedicarse profesionalmente al mundo del periodismo y a la actividad política. Falleció en New York un 26 de febrero de 1913.



Luis Felipe Carbo colaboró en diversos medios de comunicación y ejerció funciones de redactor jefe y director: participó en la sección literaria del diario *La Nación* (1879-1890); en "La Reforma" en 1891; en el Semanario de ciencias, artes, literatura, "La Alborada" (1892); en el periódico satírico "Fray gerundio"; en el Diario "El Tiempo" (1895); en "Diario de Avisos y director de "El Ecuador en Chicago", en el que participaron José Luis Tamayo y José Antonio Campos Maingon.

Su actividad política la desempeñó dentro de las filas del liberalismo. Fue vocal de la Sociedad Liberal Republicana (1889) y ocupó diversas responsabilidades públicas y cargos diplomáticos: Ministro de Relaciones

³ Contrajo matrimonio en 1879 con Matilde Noboa y Carbo y tuvo seis hijas (María Angélica, Anna Teresa, Matilde, Beatrice y Christina) y cinco varones (Luis A, Stephen, Joseph, Ernest y William).

Exteriores (1883-1895-1907-1908); Ministro del Interior (1885-1895); Secretario de la Asamblea Popular (1894); Miembro del comité 9 de octubre (1891); Profesor colegio San Vicente (1890-1892); Miembro del Tribunal permanente de Arbitraje de La Haya (1908-1913); Senador por Carchi (1904-1905) y representante del Ecuador en la segunda Conferencia Internacional Americana (1902). Fue designado Ministro Plenipotenciario del Ecuador ante los Gobiernos de los Estados Unidos de Norteamérica, de México y de Colombia. Además de delegado y presidente de la delegación del Ecuador ante la conferencia Internacional de México; delegado al Congreso Postal Universal de Washington y miembro de la Corte Permanente de Justicia de La Haya.

GUÍA COMERCIAL, AGRÍCOLA E INDUSTRIAL DE LA REPÚBLICA

Esta publicación fue elaborada por la Compañía “Guía del Ecuador” e impresa en los Talleres de Artes Gráficas de E. Rodenas, un conocido fotógrafo y grabador, quien contó con la colaboración de Enrique de Grau e Iscla y la sociedad Menéndez & Jaramillo, entre otros. Este texto recoge una valiosa información política y económica del periodo liberal ecuatoriano, con una exhaustiva información de los sectores dominantes: terrateniente, banqueros y comerciantes.

EL ECUADOR EN CHICAGO

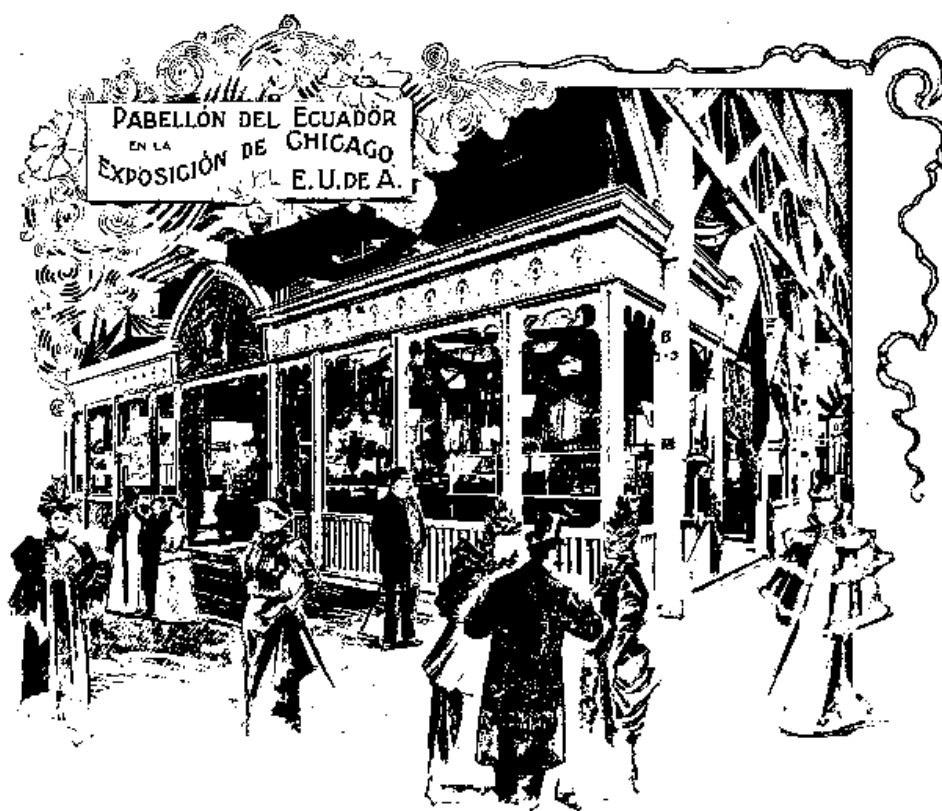



Edificio del “Diario de Avisos” en Guayaquil.



Luis Felipe Carbo (Guayaquil, 1858 – New York, 1913), director de “El Ecuador en Chicago”

PROVINCIA DEL AZUAY

El área de esta provincia es de 324 leguas cuadradas, y el número de sus habitantes, de 150.000. Está situada entre las de Cañar, Loja, El Oro, Guayas y Oriente. La variedad de sus terrenos y producciones; las montañas, valles y ríos que la circundan; los lavaderos de oro y las minas de plata que posee; las múltiples industrias a que se dedican sus pobladores y el clima agradable y sano que la favorece, son circunstancias más que suficientes para hacer del Azuay una de las principales secciones del territorio ecuatoriano. La historia de la Provincia, llena de grandes enseñanzas y acciones meritorias, ha enriquecido la de la República, en la que han figurado siempre, en primera línea, los hijos de la patria de Huayna-Cápac, Calderón, Malo, Solano, Bravo, Toral y tantos otros varones de sobresaliente mérito. Pocas Provincias del Ecuador han dado, como esta, mayor número de literatos y artistas. Su capital se enorgullece, por esta causa, de que se la llame, y con justicia, Atenas del Ecuador. *Cuenca, Gualaceo, Paute, Jirón y Gualaquiza*, son los cantones en que está dividida.

CUENCA, capital del cantón y de la provincia, es una ciudad de más de 30.000 habitantes, asentada en la hermosa llanura de Paucar-Bamba y embellecida con los ríos Matadero, Machángara y Yanuncay que la circundan. El panorama de la ciudad y de sus contornos es tan pintoresco, que, para describirlo, dignamente, se necesitaría de toda la inspiración poética de los bardos del Azuay. Cuenca tiene buenas casas; calles y plazas adornadas con fuentes y jardines; quintas preciosas y alrededores amenos. Además de sus varios templos y conventos, cuenta con algunos edificios de notable mérito, tales como las casas del gobierno y de la Municipalidad; Asilos de Huérfanos y Mendigos; Universidad y Colegios “Nacional,” “Seminario,” de los “S. S. Corazones” y de los “H. H. Cristianos;” Hospital, Lazareto, Casa de Temperancia, Cárcel, Cementerio y varias escuelas públicas y particulares para niños de uno y otro sexo. Es la residencia del Gobernador y demás autoridades civiles y de Hacienda; del Obispo de la Diócesis y del Capítulo Catedral; del Comandante General y de un Cuerpo del Ejército; de la Corte Superior de Justicia y del Concejo Cantonal. Los centros literarios, las bibliotecas, las instituciones de beneficencia, son varias. La sociedad cuencana es muy culta e instruida; la juventud estudiosa e inteligente y las mujeres, educadas para la vida del hogar, son, como todas las bellas hijas del Ecuador, buenas esposas y madres. El comercio es activo y la agricultura y las industrias progresan considerablemente. Las parroquias urbanas son: *Sagrario, San Blas, San Sebastián, San Roque y Chiquintad*; y las rurales: *Sayausí*, famosa por sus canteras de mármol; *Baños*, con termas regaladas;

Turi, Cumbe, Valle, Quingeo, Santa Ana, Paceña, Nulti, Llacao, Santa Rosa, Sidcay, Sinincay y Molleturo.

GUALACEO, bonita ciudad de 4.000 habitantes, situada en un delicioso valle, es la capital del cantón. *San Juan, Jadán, Pan y Chordeleg* son las demás parroquias, en las que abundan también árboles frutales, caña de azúcar y buenas maderas.

PAUTE, cabecera del cantón, está situada a las orillas del caudaloso río de su nombre y a 2289 metros sobre el nivel del mar. De clima sano y con producciones análogas a las de Gualaceo, este cantón tiene las parroquias de la *Matriz, San Cristóbal, Huachapala, Huarainag y Palmas.*

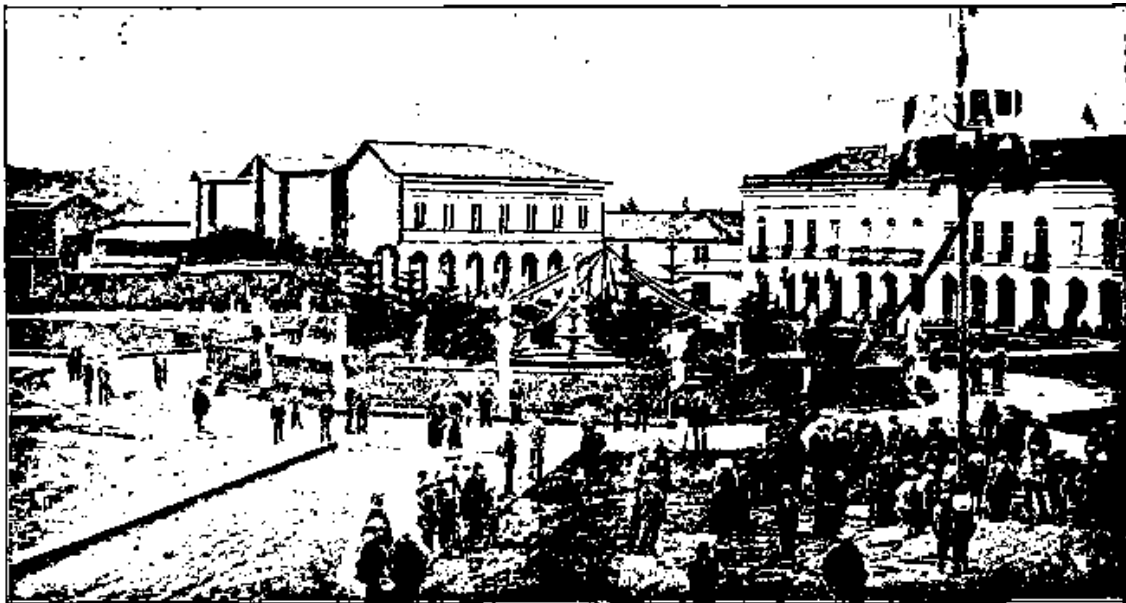

CUENCA. Plaza de Armas.

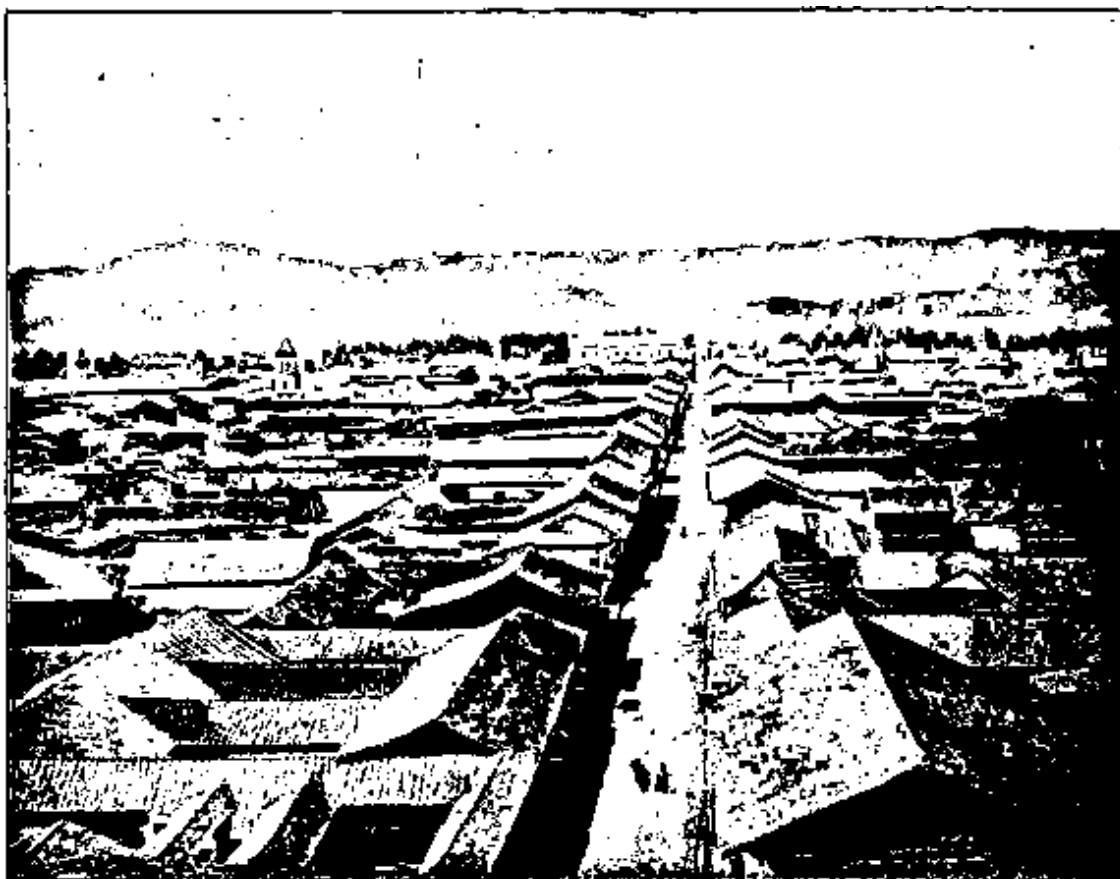

CUENCA. Vista de una parte de la ciudad.



CUENCA. Calle de Bolívar.

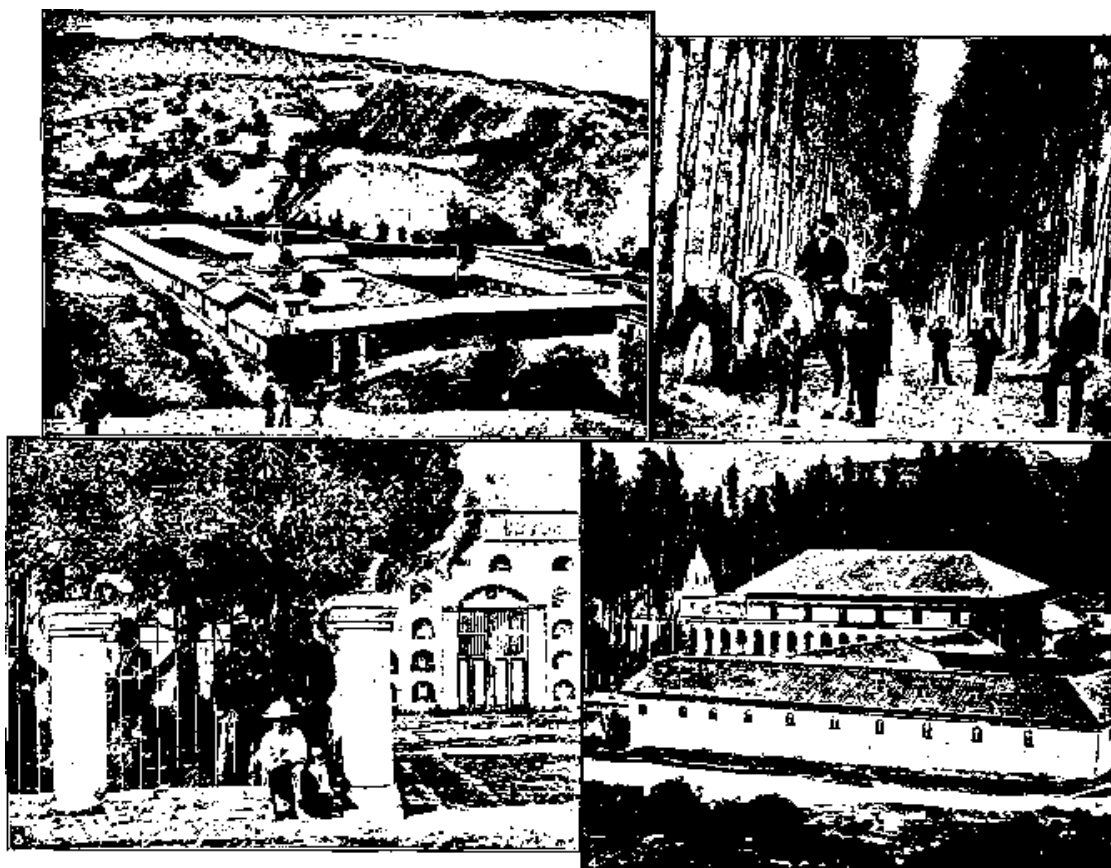

PROVINCIA DE AZUAY. CUENCA. El Hospicio, Alameda, Cementerio Católico y Hospital del Ejido.

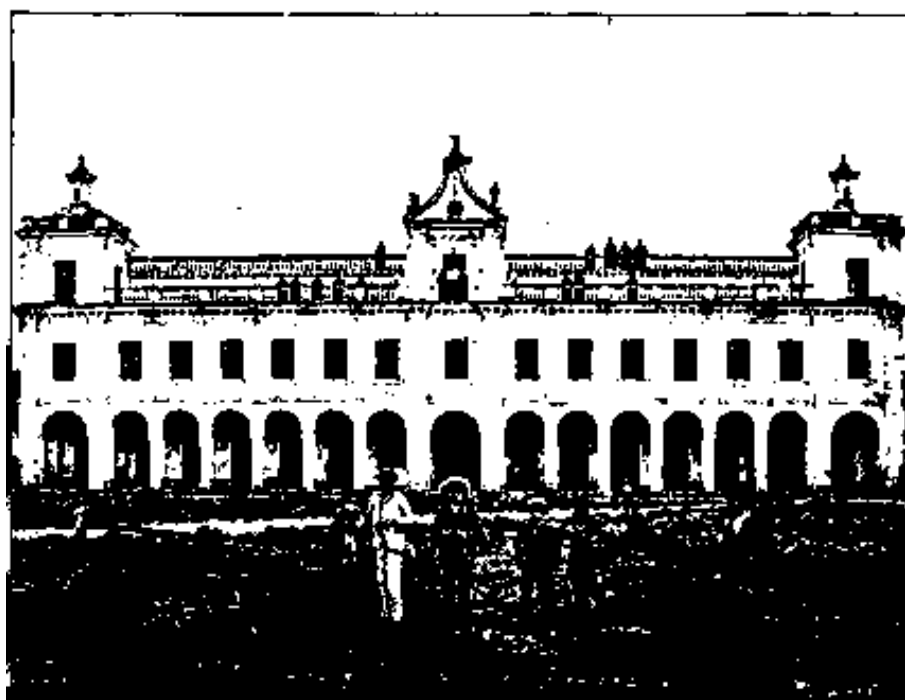

CUENCA. Colegio seminario.

GIRÓN, célebre por haberse celebrado en él el tratado del mismo nombre, después de la batalla de *Tarqui* que dio nuevas glorias a la antigua Colombia, es la capital del cantón al que le pertenecen las parroquias de *San Fernando*, *Asunción*, *Chalmarurco*, *Nabón*, *Cochapata*, *Oña*, *Zhaglli* y *Pucará*.

GUALAQUIZA, este cantón, creado recientemente, tiene por capital a *Sigsig*. Es rico por sus lavaderos de oro y producciones análogas a las de la costa. *San Bartolomé*, *Ludo*, *Gima*, *Rosario* y *Gualaquiza* son las otras parroquias.



CUENCA. Calle de Carabobo.

PODERES PÚBLICOS

Gobierno, Poder Legislativo, Ejecutivo y Judicial

Publicamos a continuación la lista de los actuales senadores y diputados de la República, con expresión de las Provincias que los han elegido.

Azuay. *Senadores*, Principales, limo. Dr. Miguel León; Dr. Gregorio Cordero. Suplente. Dr. Juan B. Vázquez, Dr. Benigno Astudillo. *Diputados*, Principales, Dr. José Miguel Ortega Coronel Dr. Alberto Muñoz Vernaza; Dr. Eugenio Malo; Dr. Joaquín Martínez, Dr. Manuel Coronel; D. Mariano Moreno, Dr. Antonio Farfán.

GOBERNACIONES

Azuay. Gobernador, Sr. D. Benigno Astudillo; Secretario, Sr. D. Eugenio Malo T.; dos Oficiales de número; un amanuense y portero. Jefe Político del Cantón de Cuenca, Sr. D. Vicente León; Secretario, Sr. D. Alfonso María Borrero; Jefe Político del Cantón de Paute, Sr. D. A. Mansilla; Jefe Político del Cantón de Gualaceo, Sr. D. Manuel Dávila; Secretario, Sr. D. Tomas C. Ordoñez; Jefe Político del Cantón de Gualaquiza, Sr. Dr. David Dávila; Secretario, Sr. D. Miguel Moscoso.

MUNICIPALIDADES—CANTONALES

Azuay. *Cantón de Cuenca:* Principales, Sr. Dr. D. Manuel Vega, Sr. D. Alfonso Ma. Borrero, Sr. D. Joaquín Martínez T., Sr. D. Ignacio Pena, Sr. D. Miguel H. Toral, Sr. D. Antonio Farfán, Sr. D. David Cordero, Sr. D. José M. Ortega, Sr. D. Alberto Muñoz V. ; Suplentes, Sr. Dr. D. José M. Pacheco, Sr. D. Tomas Talbot, Sr. D. Moisés Arteaga, Sr. D. Vicente Alvarado, Sr. D. Ezequiel Diez, Sr. D. Adolfo Torres, Sr. D. Manuel A. Ordoñez, Sr. D. José Félix Valdivieso; Secretario Municipal, Sr. Dr. D. Alfonso M. Borrero; Tesorero, Sr. D. David Serrano; Procurador Sindico, Sr. D. Manuel Coronel; Comisario Municipal, Sr. D. Constantino Dávila.

PERSONAL DE LA POLICIA NACIONAL

Azuay. Intendente General de la Provincia, Sr. Dr. D. Moisés Arteaga; Secretario, Sr. D. Elías Argudo; Un amanuense, cuatro Inspectores y ochenta Vigilantes; 1er. Comisario del Cantón de Cuenca, Sr. Dr. D. Bernardo Yepes; Secretario, Sr. Dr. D. Jesús M. Bernal; 2do. Comisario del Cantón de Cuenca, Sr. D. José M. Córdova; Secretario, Sr. D. Héctor Talbot; Un Teniente político

principal y un suplente por cada una de las cuarenta y cinco parroquias que tiene la Provincia.

Guerra y Marina. El alto personal de la milicia ecuatoriana se compone del Presidente de la República, el Ministro de Guerra y Marina, los Comandantes Generales de los Distritos de Quito, Guayaquil y Cuenca, los Comandantes de Armas de las Provincias, los Comandantes militares y los Gobernadores.

El Presidente de la República dispone de la fuerza armada para la defensa de la Nación y para los demás objetos que el servicio público exigiere.

El Ministro de la guerra es el órgano inmediato del Poder Ejecutivo en todos los asuntos concernientes al Ejército y Marina.

Los Comandantes Generales son el órgano regular de la transmisión de las órdenes del Ministerio de la Guerra, y tienen autoridad y jurisdicción en los distritos de su mando. Estos Distritos Militares son: Quito, Guayaquil y Cuenca.

División del Poder Judicial. La administración de Justicia se ejerce en la República del Ecuador por una Corte Suprema, seis Cortes Superiores, un Tribunal de Cuentas, Jurados, Tribunales Militares, Alcaldes Municipales, Jueces de Comercio, Letrados, de Minas y Parroquiales, Comisarios de Policía y Árbitros.

Cortes Superiores. Están establecidas en Quito, Guayaquil, Cuenca, Riobamba, Loja y Portoviejo, capitales de los seis Distritos judiciales en que está dividida la República. Las tres primeras constan de seis Ministros Jueces, un Fiscal y dos Secretarios, y las restantes de tres Ministros Jueces, un Fiscal y un Secretario.

Jueces Letrados. Quito, Guayaquil, Cuenca y Portoviejo tienen dos de estos funcionarios; y uno cada Provincia de las restantes.

Sus principales atribuciones son conocer en primera instancia de los asuntos judiciales en que el Fisco sea actor o demandado; de las causas promovidas contra los empleados de Hacienda en su respectiva Provincia y que no estén atribuidas a otros jueces; privativamente, de todas las causas criminales del Cantón en que residen, y a prevención con los Alcaldes Municipales, de las de los otros Cantones de la Provincia.

Jueces de Comercio. Las controversias sobre asuntos mercantiles entre toda clase de personas son dirimidas por dichos Jueces con residencia en Quito, Guayaquil, Cuenca, Riobamba y Montecristi. En los otros cantones desempeña cargo de Juez de Comercio el Alcalde 1°, o el que le subroga.

Corte Superior de Cuenca. Ministros Jueces, Dres. Juan de D. Corral (Presidente), Rafael M. Arizaga, Antonio Tamariz; Ministro Fiscal, Dr. Santiago Carrasco; Secretario, Dr. Alfonso Malo.

OBRAS PÚBLICAS

Vías de comunicación, Caminos carreteros, Ferro-carriles, Tranvías, Edificios públicos, Correos, Telégrafos, etc.

Las importantes obras públicas, así fiscales como municipales, que se han llevado a cabo en el Ecuador, estos últimos años, demuestran el espíritu progresista de todos los ciudadanos.

En pueblos que apenas comienzan su vida autonómica no es posible ser muy exigentes en esta materia. El progreso moderno, resultado de la constante labor de tantos siglos, nos presenta a las naciones europeas con todos los elementos de prosperidad y grandeza que las jóvenes Repúblicas del Nuevo Mundo no pueden improvisar en cuatro días, a menos que se trate de esta única excepción: los Estados Unidos de América, cuyo rápido y extraordinario crecimiento no es la obra aislada y lenta de un solo pueblo: es la obra del mundo que se ha dado cita en la tierra clásica de la libertad y el trabajo.

En el Ecuador, además de las varias obras públicas que indicaremos luego, actualmente se trabaja en las siguientes: colegios, hospitales y demás casas de beneficencia, caminos carreteros, tales como los de Riobamba, Biblián, Cuenca, Azogues, Machala, Naranjal y la Vía Flores; caminos de herradura, tales como los del Pailón, Tahual, Ganquis y de Loja a Santa Rosa; Puentes de hierro y piedra; escuelas de artes y oficios y de HH. Cristianos, cuarteles de policía y artillería, vías telegráficas, etc., etc.

Están en proyecto varios ferrocarriles: el de Bahía a Quito, el del Pailón a Ibarra y el de Machala a Cuenca. Todos ellos ofrecen al capital extranjero colocación segura y provechosa.

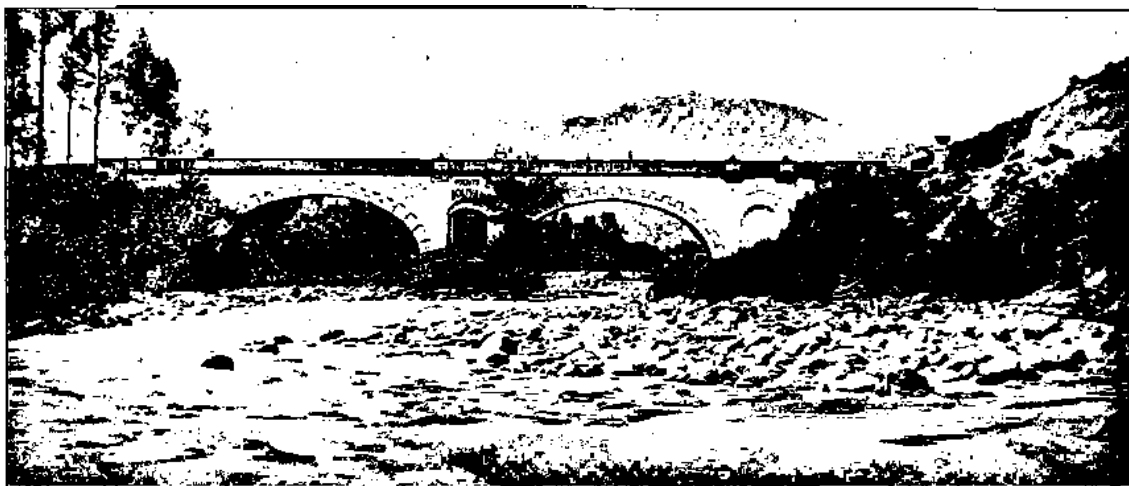

CUENCA. Puente Bolívar sobre el Machángara.

INSTRUCCIÓN PÚBLICA

Universidades, Colegios públicos y privados, Escuelas fiscales y municipales, Educacionistas, Bibliotecas

Los establecimientos de Instrucción Pública ascienden a 1.287, el número de profesores es de 1.978 y el de alumno pasa de 80.000, pues los que se educan en las Universidades, Colegios y Escuelas fiscales y municipales llegan a 77.275, sin que podamos precisar el número de los que reciben instrucción en las escuelas particulares.

En la capital de la República funciona la Universidad Central, de antiguo y merecido renombre, y en Guayaquil y Cuenca, Juntas Universitarias que gozan también de gran crédito.

La *Junta Universitaria* de Cuenca está compuesta de los siguientes Señores:

Rector, Ilmo. Sr. Dr. D. Miguel Leon; Vice-Rector, Sr. Dr. D. José F. Chacón; Decano de Jurisprudencia, Sr. Dr. D. Manuel Coronel; Decano de Medicina, Sr. Dr. D. Miguel Moreno; Decano de Ciencias, Sr. Dr. D. José R. Bernal; Decano de Filosofía, Pbro. Sr. Dr. D. José M. Landin; Secretario, Sr. Dr. D. Luis A. Loyola; Pro-Secretario, Sr. Dr. D. Armando Abad J.; Oficial Mayor, Sr. José M. Astudillo Regalado; Colector, Sr. Mariano Vázquez L.

Facultad de Jurisprudencia. Profesores, Sr. Dr. D. José Miguel Ortega; Sr. Dr. D. Alberto Muñoz V.; Sr. Dr. D. Manuel Coronel; Sr. Dr. D. José F. Chacón; R. P. Fr. Salvador Galindo O. P.

Facultad de Medicina. Profesores, Sr. Dr. D. Nicolás Sojos; Sr. Dr. D. José Alvear; Sr. Dr. D. Luis A. Loyola; Sr. Dr. D. Tomas Abad; Sr. Dr. D. Miguel Moreno; Sr. Dr. D. Eugenio Malo T.

En la República hay 1.247 escuelas y 37 colegios. Estos últimos están distribuidos así: En la provincia de Azuay, Colegio “Nacional,” “Seminario,” de los HH. del Buen Pastor y “S. S. Corazones” y Escuelas de “Artes y Oficios.”

La Biblioteca de Cuenca que tanto debe al Sr. Dr. D. Juan Bautista Vázquez

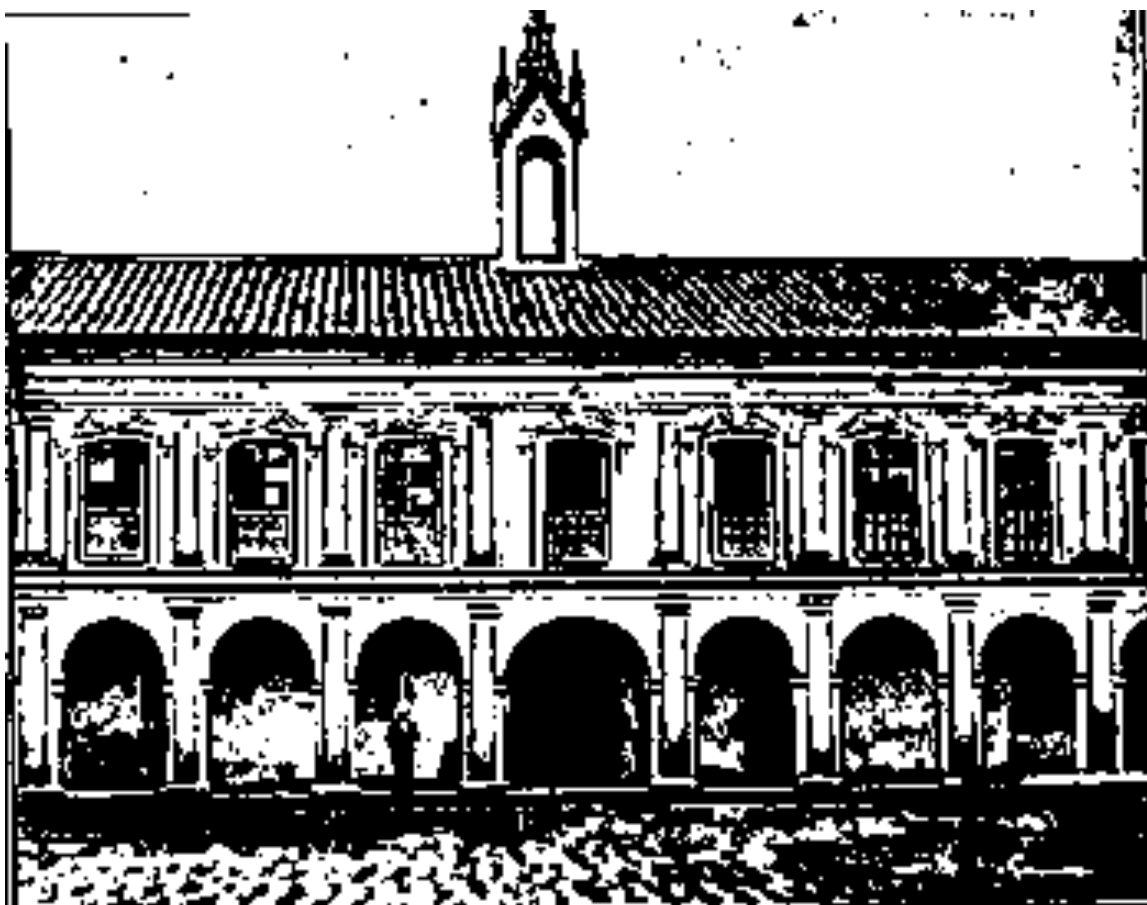

Cuenca. Colegio Nacional.

BENEFICENCIA

Sociedades Públicas y Privadas. Establecimientos, Filántropos

Todas las Provincias tienen hospitales civiles y militares, servidos por las HH. de la Caridad, y alguna otra institución filantrópica, la del *Azuay*, con Asilo, Lazareto, Casa de Temperancia y Sociedad de “San Vicente de Paul,” presidida por el filántropo D. Francisco J. Hoscoso.

IGLESIA ECUATORIANA

Arquidiócesis de Quito. Diócesis de Cuenca

La religión que llevó España a sus colonias de América se conserva, en el Ecuador, como en pocas, o quizá ninguna otra nación del Nuevo Mundo. Los grandes sabios y eminentes prelados que la Iglesia ecuatoriana ha dado a la República; los heroicos y abnegados misioneros que continúan la obra de civilización comenzada por los conquistadores, y los servicios, de todo género, que el Clero y las Comunidades Religiosas han prestado y prestan al país, en todas las manifestaciones de la vida social, son títulos más que suficientes para que el sacerdocio merezca la consideración y respeto que se le dispensa en el pueblo más católico de la tierra.

El Concordato de 2 de Mayo de 1881 establece las relaciones entre la Iglesia y el Estado, las cuales se conservan en la más perfecta armonía. El culto público se sostiene con la renta asignada a las Diócesis, con las propiedades que poseen algunas Iglesias y Conventos y con la erogación voluntaria de los fieles. El poder eclesiástico está distribuido entre la Arquidiócesis de Quito y las Diócesis sufragáneas de Cuenca, Guayaquil, Riobamba, Loja, Ibarra y Portoviejo.

DIOCESIS DE CUENCA

Los primeros pobladores de la ciudad de Cuenca, fundada el 12 de Abril de 1557, levantaron una Capilla en la margen izquierda del río Matadero y la pusieron el nombre de *Todos Santos*. El primer cura titular de la nueva parroquia fue el Presbítero Señor D. Lucas de Ortega y el ultimo, D. Francisco de Aguilar, nombrado en 1785, poco antes de la creación del Obispado de Cuenca. Erigido este por el Papa Pio VI el 1° de Julio de 1786, época en que reinaba D. Carlos III de España, fue comisionado para la augusta ceremonia el Obispo de Popayán, Ilmo. Sr. D. Jerónimo Antonio de Obregón y Mena.

El Obispado de Cuenca se componía de los Departamentos de Azuay y Guayas hasta el año de 1838, época en la cual se erigió el Obispado de Guayaquil que le quito las Provincias del Litoral. El año de 1863 se creó la Diócesis de Loja, sufriendo así otra desmembración hasta quedar hoy reducido a las Provincias de Azuay, Cañar y parte de la del Chimborazo.

Los Obispos de la Diócesis han sido los siguientes: Ilmo. Sr. Dr. D. José Carrión y Marfil, electo el 17 de Diciembre de 1787 y trasladado después a Trujillo, el 3 de Julio de 1798; Ilmo. Sr. Dr. José de Cuero y Caicedo, nombrado en el mismo año de 1798, y luego trasladado a Quito el 23 de Diciembre de 1801; Ilmo. Sr. Dr. D. Andrés Quintián, elegido el 9 de Setiembre de 1814; Ilmo. Dr. D. José Ignacio Cortázar y Lavayen, quien fue de Guayaquil electo el 15 de Marzo de 1815; Ilmo. Sr. Dr. D. Félix Calisto Miranda, nombrado el 21 de Mayo de 1827; Ilmo. Sr. Dr. D. Pedro Antonio Torres, electo el 27 de Enero de 1843 y trasladado a Cartagena el 20 de Mayo de 1850; Ilmo. Sr. Dr. D. Manuel Plaza, nombrado en 1857; Ilmo. Sr. Dr. D. José Antonio Remigio Esteves de Toral, electo el 22 de Julio de 1861, y, por último, el Ilmo. Sr. Dr. D. Miguel León, nombrado en 1884. Entre estos prelados de eminentes virtudes, se distinguió el Ilmo. Sr. Toral, quien después de reformar el Clero de su Diócesis, al que le hizo comprender la dignidad sacerdotal, no omitió medios de ilustrarlo para que desempeñara mejor su nobilísima misión.

El actual Obispo de Cuenca es muy querido de su pueblo, pero por exceso de fervor religioso y por algunas desavenencias con el clero, fue suspendido por Su Santidad. El Ilmo. Dr. León ha sido nombrado últimamente Senador de la República y Rector de la Universidad de Cuenca, honores que prueban la estimación de que goza el virtuoso prelado.

El Administrador Apostólico que hace sus veces es el Dr. D. Benigno Palacios Correa, a quien el Nuncio del Papa ha concedido, a nombre de este, el título de Protonotario, como merecido premio a sus buenas cualidades. El Capítulo Catedral de Cuenca está compuesto de la manera siguiente: Dignidades, Deán; Dr. D. Gregorio Cordero; Arcediano, vacante; Maestrescuela, Dr. D. Justo León; Tesorero, Dr. Mariano Borja; Ocho Canonjías, a saber: la Penitenciaria y Teologal, vacantes; dos de Merced, ocupada la una por el Dr. Miguel Coronel y Cuatro de 2a- Institución, ocupadas respectivamente por los Sres. Drs. Manuel A. Álvarez, Manuel M. Cuesta, León Piedra y Lizardo Abad. Hay además siete Canonjías honorarias que ocupan actualmente los Sres. Drs. Fernando Avendaño, Manuel de la Cruz Hurtado.



ARQUIDIÓCESIS DE QUITO Y DIOCESIS DE CUENCA, IRARRA Y LOJA. Ibarra. San Agustín, Pujili. Iglesia Matriz; Cuenca. San Sebastián; Loja. La Catedral; Quito. San Agustín.

Miguel Ortega Alcocer, Joaquín Martínez Tamariz y Julio Matovelle. Este último sacerdote, además de honrar la tribuna sagrada y la parlamentaria, ha fundado una Congregación de Oblatos, destinada a formar buenos Curas para las Parroquias. Los empleados eclesiásticos son los siguientes: Capellanes de Coro, Sres. Drs. Javier Landívar, José A. Banegas, José María Landín, Juan Cuesta, Elías Mora y Luis A. Álvarez; Maestro de Ceremonias, Sr. Dr. José María Landín; Notario, Sr. Dr. Manuel A. Álvarez; Sacristán Mayor, D. Elías Mora; Maestro de Capilla, Organista y Sochantre, Sr. Dr. José M. Rodríguez; Ecónomo, Sr. Dr. Mauricio Garzón; Colector Eclesiástico y Promotor Fiscal, Sr. Dr. D. Manuel M. Cuesta; Defensor Eclesiástico de Obras Pías y Contador, Dr. Manuel M. Álvarez; Miembros de la Junta Conciliar, Sres. Drs. Justo León, Javier Landívar, León Piedra, Manuel Crespo A. y Manuel M. Cuesta; Examinadores, Sres. Drs. Manuel A. Álvarez, Manuel M. Cuesta, León Piedra, Lizardo Abad, Javier Landívar, José Ormaza y Julio Matovelle.

Como lo hemos dicho, la Administración general de la Diócesis está ahora encomendada precariamente al Administrador Apostólico, Sr. Dr. D. Benigno Palacios Correa, quien tiene por Vicario General al Dr. D. Javier Landívar. El Secretario de la Curia es el Sr. Dr. D. Manuel A. Álvarez.

La Diócesis se divide en Vicarías y estas en parroquias. La del Cantón de Cuenca, cuyo Vicario Foráneo es el Dr. D. José Ormaza, comprende quince parroquias; la del Cantón de Girón, servida por el Vicario Dr. Manuel Alvarado, ocho curatos; la del Cantón de Azogues, cuyo Vicario Foráneo es el Dr. D. Fidel Cevallos, de la Congregación de Oblatos, siete parroquias; la del Cantón de Cañar, servida por el Dr. Roberto Valencia, cuatro curatos; la del Cantón de Alausí, cuyo Vicario es el Sr. Dr. D. Francisco Terán, siete parroquias; la del Cantón Paute, servida por el Dr. Abelardo Ortega, cuatro curatos; la de Gualaceo, cuyo Vicario es el Dr. D. Nicolás Cisneros, cinco parroquias, y, por último, la del Cantón de Gualaquiza, servida por el Dr. D. Napoleón Piedra, seis parroquias, las cuales, como todas las otras, cuentan con Curas de almas educados los mas en el Seminario de Cuenca.



Cuenca. Exterior de la Iglesia de San Alfonso.

Las Congregaciones religiosas que hay en la Diócesis ascienden a 14, de las cuales 5 son de varones y 9 de mujeres. La más antigua de las primeras es la de Santo Domingo, cuya fundación se remonta al año de 1557. El primer Superior fue el R. P. Jerónimo Villanova, y, al presente, es Prior el R. P. Fray Antonio Zoina. Es de fundación posterior la de los PP. Redentoristas, a quienes el Ilmo. Sr. Toral, autorizado por un Breve de Pío IX, les adjudicó el Convento y las propiedades de los Agustinos. Los Religiosos Salesianos, fundados por Don Bosco, se han establecido últimamente en Cuenca y tienen a su cargo la Escuela de Artes y Oficios. Su Director es el R. P. Agustín Bruzzone. Los HH. Cristianos cuentan con dos Escuelas, una en Cuenca, dirigida por el H. Isidoro, y otra en Azogues, regentada por el H. José. La Congregación de los Oblatos, de que ya hemos hablado, fue instituida el año de 1884.

El Monasterio de Mujeres, más antiguo, es el de Monjas Conceptas, el cual fue fundado en Junio de 1699, Por Sr. Dr. Luis López de Solís, Obispo de Quito. Las reglas y constituciones que se observa en el son las que dio el Papa Julio II para las religiosas de la Concepción. Actualmente cuenta con 38 religiosas, las cuales tienen por Abadesa a la R. M. Teresa de Jesús.

En 1782 se fundó el Monasterio del Carmen, el cual tiene hoy 15 monjas, dirigidas por la R. M. Antonia de la Concepción. El año de 1882 se estableció el Monasterio de Carmelitas, previa aprobación concedida por el Pontífice León XIII, en Breve de 6 de Junio del mismo año. Tanto en este Convento, como en el anterior, se observa las reglas de Santa Teresa y las monjas están sujetas al Diocesano. El número actual de religiosas es de 19, y la Abadesa lleva el nombre de Francisca de Jesús María. El Ilmo. Sr. Ordoñez dotó a Cuenca con las monjas de los SS. Corazones, a cuyo cargo está el Colegio de Niñas, regentado por la R. M. María Ángela. Las H. H. Dominicas de la 3a-Orden se establecieron en 1889 y tomaron a su cargo el Lazareto de Miradores, dirigido por la R. M. María Josefa Proveí. Religiosas de la misma orden tienen dentro de la ciudad una Casa de educación para señoritas, a la cual concurren las hijas de las principales familias del lugar. La Directora es la R. M. Dominga Fond. En 1891 se establecieron también en Gualaceo, ciudad que les encomendó el Hospital de reciente creación, el cual tiene por Superiora a la R. M. Jacinta Rochez. Las monjas de la Providencia se instalaron en Azogues el año de 1886. Está a su cargo el Colegio de niñas dirigido por la R. M. Devine. En el cantón de Cañar están establecidas desde 1889 las monjas Oblatas de San Francisco de Sales. La Superiora es la R. M. Sr. Rosa María, la cual dirige la escuela de niñas de dicho Convento. Las religiosas del Buen Pastor son las últimas que han ido a Cuenca, ciudad en la

que encontrarán el apoyo que le prestan hasta gobiernos protestantes como el de los Estados Unidos de América.

Los templos de Cuenca son varios: La Catedral, San Sebastián, La Compañía, San Blas, San Cristóbal, La Concepción, Santo Domingo, La Merced, San Francisco, San Roque y San Alfonso. Este último es un hermoso templo de estilo bizantino, edificado bajo la dirección del H. Juan Slichle, humilde converso del Convento de Redentoristas, el cual es el creador de la arquitectura en Cuenca. La nueva Iglesia Catedral, cuyos planos son obra del anterior arquitecto, promete ser una grandiosa Basílica que deberá la Diócesis a la iniciativa del Ilmo. Sr. Obispo León, quien está reconstruyendo, además, la primera iglesia que se levantó en su ciudad natal. Las Capillas son: la del Corazón de Jesús, la de San Miguel, la del Carmen, la del Corazón de María y la de Lourdes. Todas las parroquias de la Diócesis cuentan también con iglesias, algunas de ellas de mucho mérito.

El Clero de Cuenca se ha distinguido siempre por sus luces y virtudes. Nos basta citar los nombres del limo. Señor Toral, del Padre Solano y del Canónigo Dr. D. Vicente Cuesta, para que se vea que ha dado honra y gloria a la Iglesia y a las letras castellanas.

LITERATURA

Las letras en el Ecuador. Academia Ecuatoriana. Liceos. Prensa Nacional

Además del Ateneo de Quito, en que preside el ilustrado académico Sr. D. Juan León Mera, hay en la República varios otros centros literarios, tales como el Liceo de Ambato, en el que figura lo más granado de la juventud de ese lugar; la “Sociedad Literaria” y la “Unión Católica” de Portoviejo; la Academia de “Santo Tomas de Aquino” y el Liceo “Bernardo Valdivieso” de Loja; el Liceo del “Chimborazo” y la “Academia de Abogados” de Riobamba; el “Ateneo” de Cuenca y el “Liceo de la Juventud” de la misma ciudad, y varias otras sociedades literarias establecidas en las Provincias de Imbabura, León, Cañar y Bolívar. En Guayaquil, ciudad esencialmente comercial, sus habitantes casi no tienen tiempo para dedicarse al cultivo de las letras, por mucho que haya, entre ellos, notables escritores y poetas. El que estas líneas escribe propuso, como miembro del Concejo Municipal y en asocio de sus colegas, Sres. Juan Illingworth, Alfredo Baquerizo, Aurelio Noboa y Emilio Clemente Huerta, la creación del “Ateneo de Guayaquil,” proyecto que debe llevarse a la práctica, porque producirá muy buenos resultados. Últimamente se ha establecido, en la mencionada ciudad, una Academia de Medicina.



Liceo de la Juventud del Azuay.

Entre las ciudades y pueblos más importantes del Ecuador, no hay uno solo que no posea una imprenta, prueba de lo mucho que se estima el invento más grande del humano ingenio. En la capital de la República y en todas las ciudades principales, el pensamiento escrito ejerce hoy un poder inmenso.

Puestos en evidencia todos los actos de la Administración y de los partidos políticos, los pueblos saben a qué atenerse y los magistrados pueden conocer el verdadero estado de la opinión pública para seguir el rumbo que esta les señala. Guayaquil es hoy el primer centro del periodismo ecuatoriano. Cuenta con los siguientes diarios: “Los Andes”, “La Nación”, “El Globo”, “Diario de Avisos”, “El Tiempo” y “El Imparcial” y con las publicaciones semanales que llevan los títulos de “El Iris”, “El Globo Literario”, “Gaceta Municipal”, “El Tesoro del Hogar”, “El Filántropo”, “El Monitor Popular”, “La Gaceta Medica”, “La Instrucción Escolar” y “El Anunciador Ecuatoriano”. Quito tiene los siguientes periódicos: “Diario Oficial”, “El Herald”, “El Republicano”, “El Municipio”, “Anales de la Universidad”, “Memorias de la Academia”, “Revista Ecuatoriana”, “El Artesano”, “La Educación Popular”, “El Industrial”, “Don Venancio”, “La Voz del Ecuador”, “Revista Militar” y “Libertad Cristiana”. Los demás periódicos que hay en el país están distribuidos así. Cuenca: “La Unión Literaria”, “Boletín Literario” y “Boletín del Reinado Eucarístico del Sagrado Corazón.” Ambato: varias publicaciones, entre las que se ha distinguido “El Combate.” Babahoyo: “La Patria” y “El Ciclope.” Pueblo Viejo: “El País”. Riobamba: “Revista Municipal” y “El Liceo del Chimborazo.” Ibarra: “El Imbabureño.” Azogues, Latacunga y Esmeraldas: periódicos ocasionales. Guaranda: “El Bolivarense”. Machala: “La Prensa”. Portoviejo y Jipijapa: “El Horizonte”, “El Correo”, “El Hogar Cristiano” y “El Economista”. Bahía: “El Eco del Pueblo.” Loja: “El Porvenir” y “El Lábaro.” Daule: “El Dauleño” y Milagro: “La Voz del Milagro”.

CIENCIAS Y BELLAS ARTES

Escuela Politécnica, Observatorio Astronómico, Laboratorio Químico, Gabinets y Museos, Música, Pintura y Escultura

Uno de los fundadores de la Escultura ecuatoriana fue el artista azuayo Don Miguel Vélez, genio que con su propio esfuerzo llegó a conquistar un nombre esclarecido. Su *Cristo agonizante* y la *Calavera humana*, obras todas premiadas con medallas de oro en las Exposiciones de París, Santiago, Guayaquil y Quito, atestiguan los méritos del afamado artista. Los escultores Carrillo y Venalcázar han gozado también de gran reputación.

Últimamente se ha establecido en la ciudad de Cuenca, una Escuela de Bellas Artes, la cual cuenta con profesores como Don Tomás Povedano y de Arcos, Korhn y algunos otros. Concurren varios alumnos de uno y otro sexo a recibir lecciones de dibujo, pintura, elementos de geometría, perspectiva, anatomía artística, estética, litografía, escultura, música e historia de las Artes. En la Escuela de Pintura han comenzado los discípulos a dar pruebas de aprovechamiento, sobresaliendo entre los varones, los Sres. Rafael Peñaherrera, Vicente Morales, Miguel Gordillo, Abraham Sarmiento, Filomeno Idrovo, Daniel Arce, Antonio Mera, Luis Peñaherrera, Luis García, Virgilio Chica, Ignacio Seminario, J. J. Prado, Antonio Solís y Celso Arias. Entre las mujeres, las Señoritas Leopoldina Carballo, Mercedes Beltrán, Carmen Camacho, Dolores Díaz, Victoria León Bravo, Regina Martínez, Amalia Palacios, Antonia Mosquera, Dolores Arízaga, Lucrecia Camacho, Rosa Elena Salcedo, Mercedes Andrade, Aurelia Aguirre, Alejandrina García, Delfina Hinostrosa, Deifilia Mera y Mercedes Cueva.

INDUSTRIAS

Artesanos, Fabricas, Artefactos nacionales, Escuelas de Artes y Oficios

Las manufacturas se sostienen con algún provecho y últimamente se ha introducido máquinas extranjeras para tejidos de lana y algodón. Están montadas a la usanza europea y norte-americana y cuentan con todo el tren y aparatos necesarios. Las establecidas en las provincias de Imbabura, Pichincha y Azuay fabrican hilos, liencillos finos, ponchos y varios otros tejidos de algodón. Los casimires y tejidos de lana son de buena calidad, y así que se aumente la cría de los carneros merinos, las fábricas ecuatorianas podrán competir con las extranjeras. En varias Provincias de la República, y especialmente en las de Pichincha, Imbabura, Chimborazo, Azuay, Tungurahua y Guayas, hay también fábricas de cerveza, chocolate, fideos, maicena, jabón, velas esteáricas, gas, loza, cabuya; molinos de primera clase; fundiciones de metales; ingenios de azúcar, curtiembres, máquinas para aserrío y para pilar granos; laboratorios para la preparación de sustancias químicas, etc., etc. La minería cuenta con los principales elementos en Zaruma y Esmeraldas, asientos de los más ricos del país. La última provincia citada tiene igualmente fábricas de aserrío de maderas, pertenecientes a los Sres. Domingo Sampietro, Guillermo E. Weir y Cia. y José María Tello R. En el ramo de alfarería se distinguen, entre otros pueblos, los de Ibarra, Pujilí y Samborondón.

Casi todas las ciudades principales cuentan hoy con Escuelas de Artes y Oficios, debidas, las unas, a la iniciativa oficial, y, las otras, al patriotismo de los ciudadanos. En Guayaquil, el Sr. Francisco García Avilés, como Presidente de la Filantrópica, y la Sra. Dña. Josefa Anzoátegui, como creadora del Instituto que lleva su nombre, han prestado a las industrias un apoyo eficacísimo. En Quito y en varias otras ciudades, el Gobierno y los Concejos Cantonales se afanan por proporcionar a los hijos del pueblo la instrucción artística de que han menester. En Loja, el Deán, Dr. D. Arsenio Castillo, ha fundado una Escuela de Artes y Oficios; en Riobamba, se ha establecido otra igual, cuyo iniciador es el Dr. Pacifico Villagómez, y en Cuenca funciona un gran taller con todos los elementos indispensables.

AGRICULTURA

Producción nacional, Tierras, Cultivos, Haciendas de Cacao, Café, Ganado, etc. Máquinas, Consumo interior, Artículos exportables, Terrenos baldíos, Escuelas Agrícolas, Bancos hipotecarios, Propietarios, etc.

Los terrenos de las provincias de Cañar y Azuay son aptos para todos los cultivos. En los apuntes que los patriotas de Cuenca nos enviaron para este libro, encontramos las siguientes descripciones de los valles de esa región: “La hoya de Cuenca” esta toda ella cultivada: su terreno es fecundo y produce excelentes cereales y frutas exquisitas, sobre todo en las vegas de los ríos; pues además del Matadero, le riegan el Tarqui y el Yanuncay al Mediodía, y el Machángara al Norte. Su clima es templado, y en la parte inferior llega a ostentar productos tropicales como la caña de azúcar, el plátano, el limonero, etc. Los variados matices que dan al paisaje las diversas mieses de que está cubierto el valle; los cristalinos ríos que arrastran su corriente entre frondosos saucedales, ora lentos y casi adormecidos como el Tarqui, ora rápidos y rumorosos como el Yanuncay, el Bamba y el Machángara; los numerosos arroyos que de ellos se desvían para el riego de los campos; las extensas arboledas de frutales que forman bosques de perpetua verdura; los mil cercados que cruzan el terreno, cubiertos de rosas y madreselva, indicando la gran subdivisión de la propiedad; los huertos cubiertos de flores, así junto a la heredad del rico hacendado como al terreno del pobre campesino, hacen que la llanura de Cuenca presente uno de los panoramas más encantadores que ofrece el suelo ecuatoriano, no escaso de bellezas naturales. El sabio viajero D. Francisco José de Caldas, a pesar de su injusticia respecto de Cuenca, ha comparado su campiña con ‘las pinturas más risueñas de la Bética de Fenelón.

El valle de **Paute** se extiende a las orillas de este río, de Sudoeste a Noreste, desde las pintorescas vegas de Monjasguayco hasta Santa Rita, que es el término de la parte cultivada y poblada de la Provincia por este lado. Sus terrenos son de lo mejor de estas regiones; su temperatura abrigada; su aspecto risueño. Circúndenle por Norte y Sur colinas de bastante elevación que a veces estrechan notablemente el horizonte. Sus producciones principales son caña de azúcar y frutas, señalándose entre estas por su excelente calidad, el albaricoque, el durazno, la chirimoya, etc. En este valle se hallan las mejores haciendas de la Provincia destinadas al cultivo de la caña, para cuyo beneficio tienen excelentes máquinas hidráulicas, aparatos destilatorios y centrífugos. Distínguese entre todas Monjasguayco, perteneciente al Dr. Manuel Vega, el más rico propietario de la Provincia, y Zhumir, cuyo hermoso y dilatado huerto fue en buena parte formado por su primer propietario español, D. Gil Ramírez Dávalos, fundador de la ciudad de

Cuenca. Los declives y mesetas de las colinas producen buenos cereales. Es notable el territorio de Paute por la producción de quinas de varias clases que se han extraído en gran cantidad de los bosques que le cercan y de los que le limitan en la parte inferior; y la hoya de su río es el punto más accesible para una vía cómoda a la región amazónica del Ecuador.

El valle de **Gualaceo** menos dilatado, pero de más amplio horizonte que el de Paute, está formado por la base de la cordillera oriental y las colinas de Yadán y se extiende de Norte a Sur desde las riberas del Paute hasta los declives de la cordillera. Sus condiciones climatológicas, la naturaleza del terreno, sus producciones, etc., casi nada difieren de las de Paute. Por el centro del valle corre en hondo cauce, cristalino y silencioso, el río Santa Bárbara o Gualaceo, el más hermoso de la Provincia, formado de las vertientes de la cordillera oriental.

La parte central del valle de **Yunguilla** es de terrenos secos, pero de fácil regadío, notables por su feracidad y abundantes en productos tropicales, especialmente en caña de azúcar, que es vitalicia y ofrece una cosecha anual; produce también café y varias especies de frutas.

Gualaquiza, allende la cordillera oriental, es un hermoso, aunque no muy extenso valle, formado por los últimos declives de la gran cordillera. Los terrenos de Gualaquiza son de una fecundidad admirable, producen caña de azúcar, cacao blanco, café, arroz y variadas frutas; su temperatura media es de 20º centígrados y el clima, aunque húmedo, sano y agradable. De sus bosques se han extraído quinas de varias clases. Las mesetas y altosanos de ambas cordilleras que constituyen lo demás del territorio del Azuay, son de temperatura fría, y su terreno propio para el cultivo de patatas, maíz, trigo, cebada, etc., que se producen en abundancia, cuando las heladas de cuyo estrago no se escapan a veces ni los valles no destruyen los sembradíos. Los páramos o regiones de la paja, a una temperatura media de 8°.5 y a una elevación de 3.500 metros o más, solo sirven para la ganadería, que es una de las industrias del país.

COMERCIO

Importación y Exportación; Tratados comerciales; Bancos de Emisión y Descuento; Cajas de Ahorros; Compañías de Seguros nacionales y extranjeras; Navegación fluvial y marítima; Astillero, Transportes terrestres; Comerciantes, Banqueros, Capitalistas, Consignatarios y Comisionistas; Aduanas, Cuerpo Consular, etc.

Los comerciantes importadores y exportadores de Guayaquil, Manta, Bahía y Esmeraldas, y los consignatarios y comisionistas gozan de gran crédito en todos los mercados, ya por la honorabilidad en sus transacciones y ya por el cumplimiento de los compromisos que adquieren.

Además, en las otras ciudades y pueblos principales de la República, tales como Quito, Ibarra, Tulcán, Latacunga, Ambato, Riobamba, Guaranda, Babahoyo, Machala, Azogues, Cuenca, Loja, Portoviejo, San Gabriel, Otavalo, Cotacachi, Cayambe, Machache, Pujilí, Pelileo, Guano, Villa de la Unión, Alausí, Chimbo (San José de), San Miguel (de Chimbo), Cañar, Gualaceo, Paute, Girón, Sicsic, Catacocha, Cariamanga, Saraguro, Celica, Archidona, Canelos, Vinces, Palenque, Quevedo, Isla de Bejucal, Baba, Pueblo Viejo, Catarama, Ventanas, Zapotal, San Juan, Caracol, Pimocha, Sabaneta, Santa Rosa, Zaruma, Pasaje, Guabo, Buenavista, Arenillas, Santa Elena, Colonche, Manglar Alto, Chanduy, Daule, Santa Lucía, Balzar, Colimes, Soledad, Salitre, Samborombón, La Victoria, Chongón, Morro, Puna, Taura, Jesús María, Naranjal, Balao, Posorga, Chatham, Yaguachi-nuevo, Yaguachi-viejo, Milagro, Naranjito, El Carmen, Boliche, Tosagua, Chone, Calceta, Junín, Riochico, Picoazá, Canoa, Pedernales, Mompiche, Rocafuerte, Montecristi, Charapotó, Jipijapa, Paján, Machalilla, Santa Ana, Olmedo, La Unión, San Lorenzo, La Tola, Concepción, Río-verde, San Mateo, Cayapas, Atacames, San Francisco, Muisne, etc., etc., los comerciantes son también honorables y circunspectos. Negocian con las mercaderías importadas por los puertos mayores; con los productos agrícolas e industriales que las Provincias se cambian entre sí; con los que los pueblos del interior de la República envían a Colombia y el Perú por las vías terrestres; con los de las Provincias serraniegas que recibe la Costa ecuatoriana y con los que esta exporta por mar al extranjero.

MINAS

CUADRO DE LAS MINAS HASTA HOY DESCUBIERTAS EN EL TERRITORIO DE LA
REPÚBLICA DEL ECUADOR

AZUAY

Oro. Minas de lavaderos. En toda la región comprendida entre el cerro Alhcuquiru hasta el de Yanaurcu de Loja en las vertientes orientales y occidentales, en los tributarios del río Paute. Los principales son: 1° los de Collay; 2° de Ayón; 3° de Sígsig; 4° de Nabón; 5° de Shingata; 6° de Bestión; 7° de Matanga, y 8° de Santa Bárbara. El oro de Bestión es de 21 quilates; los demás de 19 y 20.

Oro. Lavaderos. En las cabeceras del río Gualaceo, al E de Gima, en los ríos Alcacay y Shiu, cursos superiores de los ríos Guashmincay y San Francisco. El oro de este último lugar es de 22 quilates.

Hierro-limonita. En las inmediaciones de Cuenca y en el subsuelo de esta ciudad.

Mercurio. En Collas.

Cal. Mármol bastante fino. En Racar, en Tejar, en Portete, en Putuzhi, y entre Cuenca y Sinincay. Calisas en Baños y Quinuas.

Andesita cuarzosa. En Oña.

Ópalo. En Oña.

Asfalto. Entre el Matadero, Valle y el río Paccha.

Pórfido muy fino. En Yunguilla, Ayabamba, en el río Rircay.

Porfiritas. En el nudo de Tinajillas, descenso a la quebrada de Schiña, valle superior del río León.

Diorita. En la cordillera Oeste, de Sayausí a Quinuas.

Yeso. En Yeso-guaico, camino de Nulte.

Caleras. Once, de las cuales están diez en explotación.

Oro y plata. En Guizhil.

Plata. En Sayausí.

Galones argentíferos. En Pajón-Juan, sobre el río Yanuncay.



Cuenca, alameda y alrededores.

DATOS ESTADÍSTICOS

Población

La de la República, según datos aproximativos que hemos recogido, estudiando diversos documentos oficiales, asciende a 1.500.000 habitantes, distribuida en la siguiente forma:

Provincia de Carchi,	40,000	Provincia de Bolívar,	50,000
“ “ Imbabura	75,000	“ “ El Oro,	40,000
“ “ Pichincha,		“ “ Guayas,	
	250,000	comprendiendo	
“ “ León,	115,000	la población del	
“ “	110,000	Archipiélago de	
Tungurahua,		Colón,	160,000
“ “	125,000	“ “ Los Ríos,	60,000
Chimborazo,		“ “ Manabí,	75,000
“ “ Cañar,	70,000	“ “	20,000
“ “ Azuay,	150,000	Esmeraldas,	
“ “ Loja,	75,000	Territorios de Oriente,	85,000

Departamento de Hacienda

Los ingresos municipales ascendieron en el año de 1892 a S/ 1.073.277-99, distribuidos así:

Provincia	Cantones	Ingresos
Azuay	Gualaceo	S/ 4,671-26
Azuay	Paute	3,348-0
Azuay	Gualaquiza	2,365-40
Azuay	Cuenca	31,032-05

PABELLÓN DEL ECUADOR

Instalación General, Exhibición de Minas, Expositores y Objetos exhibidos y premiados

Departamento A. Agricultura

Expositores	Residencia	Objetos exhibidos
Municipalidad	Cuenca	Trigos, Tortas
José Fuentes	Cuenca	Fideos.
Miguel H. Toral	Cuenca	Corteza de Cascarilla roja
Dr. R. Piedra	Cuenca	Varias sustancias químicas

Departamento H. Manufacturas

Víctor Vivar,	Cuenca,	Polvos de Oriente.
Clemencia Hidalgo,	Cuenca,	1 Retrato de Colon, bordado con seda.
Abraham Sarmiento,	Cuenca,	1 Caballete de artista.
Daniel Argudo,	Cuenca,	1 Trabajo en coco.
Luis Vintimilla,	Cuenca,	1 Sombre de paja.
Fidel Socoto,	Cuenca,	1 Par Botas de cordobán.
Florencia Carballo,	Cuenca,	1 Corona de flores, de escamas de pescado.
Filomena Tamariz,	Cuenca	1 Imitación de piel de armiño hecha con plumas de ganzo.

Departamento L. Artes Liberales

Juan A. Chacón,	Cuenca,	Larínscopo.
José M. Rodríguez,	Cuenca,	Música. 1 Marcha Triunfal

MANUFACTURAS

Miguel Vélez,	Cuenca,	Por Escultura, 1 Crucifijo
José A. Gutiérrez,	Cuenca,	Por Zapatos de señora.

BELLAS ARTES

N. Povedano,	Cuenca,	Por 1 Pinturas al óleo.
--------------	---------	-------------------------

BIOGRAFÍAS

ABAD, Tomas. Medico Azuayo, Diputado, escritor y orador.

AGUILAR, Antonio. Fue Senador de la República, literato erudito y propagador de las Letras en Cuenca, su país natal.

AGUILAR, Nicanor. Eclesiástico y poeta azuayo.

AGUIRRE, Fray José María. Religioso Azuayo de la Orden de San Francisco, Teólogo y Orador Sagrado.

ALVARADO, Tomas J. Periodista, poeta y polemista azuayo.

ÁLVAREZ, Manuel María. Arcediano de la Catedral de Cuenca.

ARÉVALO, Aníbal L. Abogado de la Facultad de Cuenca.

ARÉVALO, Francisco Xavier. Fue Deán de la Catedral de Cuenca, Rector del Seminario de la misma ciudad, Senador y Diputado en varias ocasiones y propago entre sus discípulos el amor a las Bellas Letras. Falleció en 1879.

ARÍZAGA, Francisco de P. Poeta y Orador Sagrado, natural del Azuay.

ARÍZAGA, José R. Azuayo que se distinguió en el Foro, en las Letras y en la política, habiendo desempeñado, entre otros cargos públicos, el Ministerio de Hacienda en 1876. Murió en 1879.

ARÍZAGA, Rafael María. Natural del Azuay, escritor, periodista, poeta y orador parlamentario. Ha sido varias veces Diputado y fue Magistrado de la Corte Superior de Cuenca.

ARÍZAGA, Rafael María. Natural del Azuay, escritor, periodista, poeta y orador parlamentario. Ha sido varias veces Diputado y fue Magistrado de la Corte Superior de Cuenca.

BORRERO, Antonio. Notable azuayo, Doctor en Jurisprudencia, literato, historiador, político, periodista, miembro de la Academia Ecuatoriana, correspondiente de la Española de la Lengua, y ex-Presidente de la República.

BORRERO, Ramón. Abogado azuayo, escritor satírico y periodista.

BRAVO, Pio. Notable abogado y orador azuayo que falleció en 1858.

Calle, Manuel J. Natural de Cuenca, periodista y escritor satírico.

Cordero Crespo, David. Abogado, periodista azuayo y Diputado por la Provincia de Cañar.

Cordero Crespo, Gregorio B. Azuayo, Doctor en Teología, Senador de la República y actual Deán de la Iglesia Catedral de Cuenca.

Cordero, Octavio. Escritor dramático, natural de Cuenca.

Córdoba, Carlos J. Abogado, literato y poeta azuayo.

Coronel, Francisco J. Abogado y poeta azuayo.

Coronel, Manuel. Oficial de ejército, abogado, Profesor de Derecho civil en la Universidad de Cuenca, escritor y Diputado.

Crespo Toral, Cornelio. Eclesiástico azuayo, escritor y autor de varios trabajos filosóficos. Ha sido Rector del Seminario de Cuenca, Diputado en varias ocasiones y es actual Canónigo Doctoral de la Iglesia Metropolitana de Quito. Ha renunciado, por dos ocasiones, la mitra que le fue ofrecida para Obispo auxiliar de Cuenca.

Crespo Toral, Remigio. Nació en Cuenca, es abogado, escritor, literato y poeta laureado en varios certámenes. Ha sido Diputado a las Legislaturas de 1887, 1888 y 1890. Vice-Presidente de la Cámara de Diputados en 1887 y Presidente en 1888. Es Miembro de la Academia Ecuatoriana correspondiente de la Española de la Lengua.

Crespo Toral, Roberto. Periodista azuayo.

Crespo, Ariosto A. Poeta místico, natural de Azuay.

Cuesta, Vicente. Ilustre sacerdote nacido en Cuenca que llamo la atención como escritor y orador sagrado y parlamentario. Fue Diputado y Senador, Rector del Seminario de Cuenca y Deán de la Iglesia de Riobamba. Murió en 1883.

Cueva M., Agustín. Azuayo, periodista y médico.

Cueva, Mariano. Fue Vice-Presidente de la República, Senador y Diputado. Magistrado de los Tribunales de Justicia, periodista, orador y literato. Falleció en 1882 en Cuenca, su país natal.

Dávila y Heredia, Carlos. Abogado y periodista azuayo, falleció en 1882.

Dávila y Heredia, Juan Bautista. Natural del Azuay, y como Ingeniero Civil fue director de varias obras públicas. Murió en 1888.

Díaz, Octavio. Abogado y periodista. Redactor del “Boletín Literario” de Cuenca.

Esteves de Toral, Remigio. Virtuoso Prelado azuayo, Obispo de la Diócesis de Cuenca, fundador de varias Asociaciones Eclesiásticas y Literarias, y decidido protector de las Letras Patrias. Falleció en 1883.

Heredia, Pablo. Abogado de la Facultad de Azuay.

La Mar y Cortázar, José de. General de la Independencia y Presidente del Perú. Nació en Cuenca y falleció en Costa Rica en 1831.

Landívar, Javier. Eclesiástico, Canonista, Orador parlamentario y sagrado. Es Alma-Vicario del Obispado de Cuenca.

Larriva, Deifilio. Escritor azuayo.

León, Miguel. Obispo de Cuenca, Senador de la República, Rector de la Junta Universitaria de Azuay, filósofo, teólogo y educacionista.

Malo T. Benigno. Abogado y escritor, natural de Azuay.

Malo, Benigno. Falleció en 1870, en Cuenca, lugar de su nacimiento. Fue orador elocuente, notable estadista, distinguido periodista y desempeño los cargos de Ministro de Estado, Diputado y Senador, Enviado Extraordinario y Ministro Plenipotenciario, Rector de la Universidad de Cuenca y Gobernador de la Provincia de Azuay.

Malo, José Joaquín. Ex-Gobernador de la Provincia de Azuay.

Malo. Federico. Profesor de idiomas en Cuenca y ex-Secretario de la Legación del Ecuador en París, comerciante.

Matovelle, Julio. Eclesiástico azuayo, poeta, orador parlamentario, publicista y fundador de la Congregación Religiosa de Oblatos del Sagrado Corazón.

Merchán G., Antonio. Poeta, escritor y literato azuayo.

Miguel, Hermano de las Escuelas Cristianas. Miembro de la Academia Ecuatoriana, poeta y autor de varias obras didácticas. Nació en Cuenca.

Mora, L. José. Médico, periodista y poeta de Cuenca.

Moreno, Miguel. Médico azuayo, ex-diputado, periodista y poeta.

Moscoso, Francisco J. Abogado, comerciante, propietario, ex-Senador, Diputado y Gobernador del Azuay.

Ordoñez, Carlos. Propietario y comerciante de Cuenca.

Ortega, José Miguel. Abogado, escritor jurídico, ex-Diputado y Profesor de Derecho Práctico y Penal de la Universidad de Cuenca.

Ortiz, Manuel. Natural de Cuenca, autor de varios escritos de costumbres.

Palacios Correa, Benigno. Eclesiástico azuayo, teólogo, filósofo y matemático. Ejerce actualmente el cargo de Administrador Apostólico de la Diócesis de Cuenca.

Plaza, Manuel. Obispo de Cuenca, Misionero de los indios jíbaros de Oriente.

Ramos, Juan J. Natural de Cuenca, poeta y humanista.

Rendón Tomas. Azuayo, humanista, poeta, escritor satírico y autor de varias obras didácticas.

Rodríguez Parra, J. A. Orador azuayo.

Rodríguez Parra, Manuel J. Escritor y polemista azuayo.

Rodríguez, Ángela. Poetisa azuaya que falleció en 1891.

Salcedo, Manuel. Abogado y poeta, natural de la Provincia de Azuay. Murió en 1880.

Serrano, Adolfo B. Natural del Azuay, periodista, poeta y abogado.

Serrano, Agustín P. Natural de Cuenca, Religioso de los Sagrados Corazones y autor de varias obras ascéticas.

Solano, Vicente. Sabio religioso franciscano, natural de Cuenca, que se distinguió por sus profundos conocimientos en Teología, Filosofía, Historia, Literatura, Ciencias Naturales y Política. Fue notable escritor y periodista. Escribió obras de mucho mérito.

Torres, Fray Alberto María. Azuayo, Religioso Dominicano, humanista y escritor.

Ullauri, Gabriel A. Doctor en Jurisprudencia, Coronel de los Ejércitos de la República, escritor y polemista. Natural del Azuay, ha sido Diputado y desempeñado otros cargos importantes.

Vanegas, José Antonio. Doctor en Jurisprudencia, incorporado en la Corte Superior de la Provincia de Azuay.

Vásquez, Honorato. Abogado y poeta azuayo, Miembro de la Academia Ecuatoriana y correspondiente de varias extranjeras. Ha sido Ministro de Estado, Diputado, Subsecretario de lo Interior y Relaciones Exteriores, Ministro Plenipotenciario del Ecuador ante el Gobierno del Perú y autor de varias obras.

Vásquez, Juan B. Cuencano. Abogado. Muchas veces Senador, Diputado y Presidente de ambas Cámaras. Rector de la Universidad de Cuenca, fundador del Colegio Nacional y Biblioteca pública de dicha ciudad.

Vega Muñoz, Antonio. Coronel de los Ejércitos de la República y Comandante General de Cuenca.

Vélez, Miguel. Notable escultor azuayo, premiado en Exposiciones nacionales y extranjeras.

Vivar, Víctor L. Natural del Azuay, escritor y bibliógrafo.

GUÍA COMERICAL, AGRÍCOLA E INDUSTRIAL DE 1909



ECUADOR

82°

81° 0 de Paris.

80°

Articulacion

de los

Andes ecuatorianos

demonstrando las hoyas

y nudos interandinos.

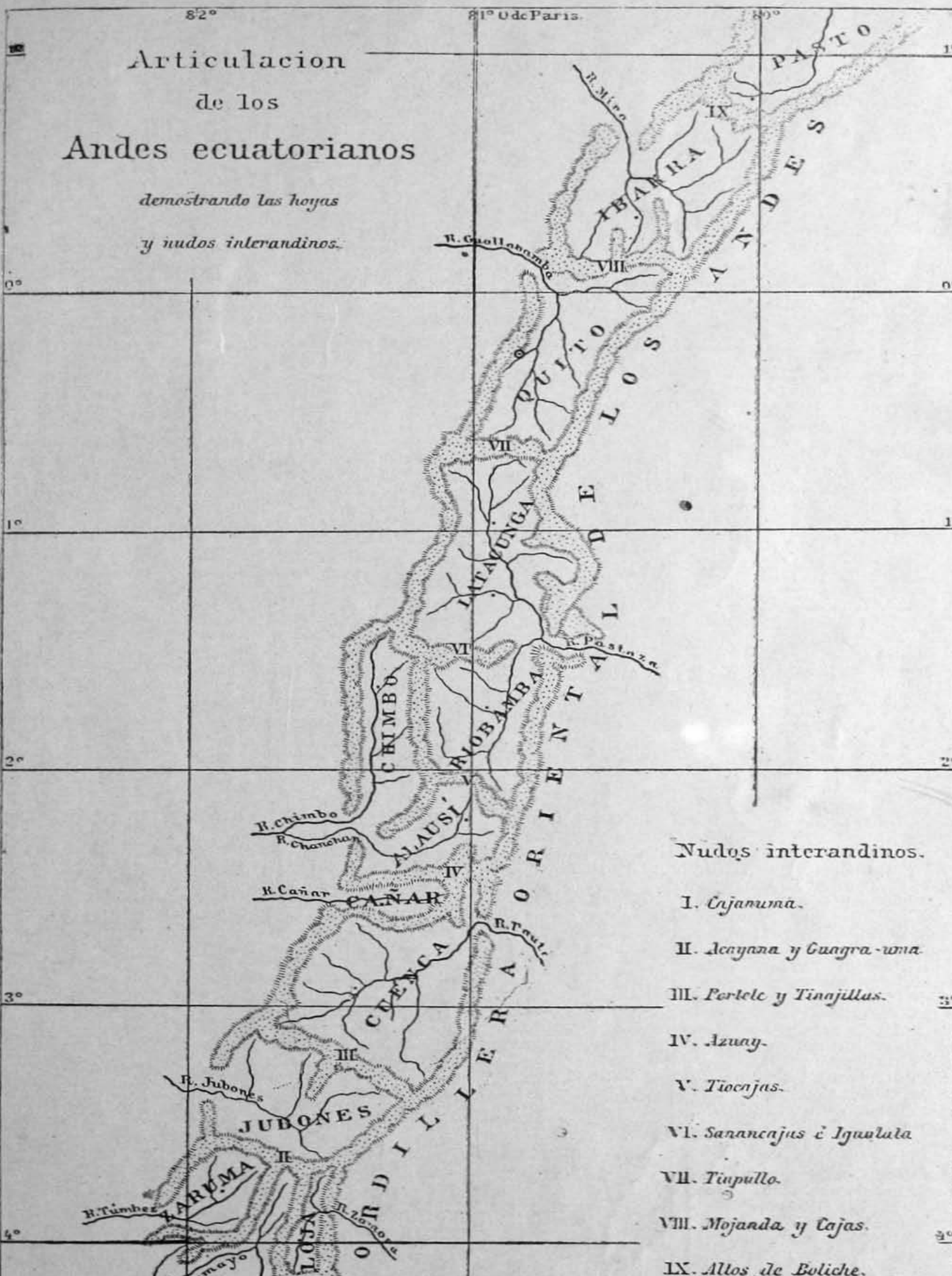

Nudos interandinos.

- I. Cijamuma.
- II. Acayana y Guagra-uma.
- III. Pertele y Tingjillas.
- IV. Azuay.
- V. Tiocajas.
- VI. Sarancajas e Igualala.
- VII. Tinpullo.
- VIII. Mojanda y Cajas.
- IX. Altos de Boliche.

GEOGRAFÍA FÍSICA

De los 204.000 kilómetros cuadrados de tierra firme, de que se hace mención 139.519 lo componen las quince provincias, en que está dividida la República, a saber:

Entre cada uno de estos nudos existen las hoyas o valles: de Loja, Zaruma, Jubones, Cuenca, Cañar, Alausí, Riobamba, Chimbo, Ibarra y Tulcán.

Los grupos de Azuay, Gualaceo, Nabón, y Oña no contienen cerro alguno determinado, que pueda llamársele Volcán. Denuncia su existencia solamente la presencia de andesitas y lavas antiguas.

La altura y la temperatura media de las capitales de las diez provincias interandinas es como sigue (Wolf).

Provincias	Capitales	Altura	Temperatura
Carchi	Tulcán	2.977 m.	12.9 c.
Imbabura	Ibarra	2.225 m.	17.2 c
Pichincha	Quito	2.825 m.	13.2 c
León	Latacunga	2.801 m.	14.2 c
Tungurahua	Ambato	2.608 m.	15.3 c
Chimborazo	Riobamba	2.798 m.	13.7 c
Bolívar	Guaranda	2.668 m.	15 c
Cañar	Azogues	2.533 m.	15.5 c
Azuay	Cuenca	2.581 m.	14.6 c
Loja	Loja	2.221 m.	18 c

Otras poblaciones cuya cultura es digna de mencionarse son:

Poblaciones	Altura	Provincias
Gualaceo	2.620	Azuay

El río de Suya o Naranjal, desemboca en la delta del Guayas al Sur de la isla de Mondragón. En su origen se llama río "Cañar" que nace con el nombre de *Sillante* entre los ramales del Azuay. Al *Sillante* se une el río *Molobog* que nace en un valle pantanoso al pie de los cerros de ese nombre, el cual recibe las aguas del río Huairapungo. Reunido el *Molobog* y el *Sillante* siguen con el nombre de Cañar que conserva hasta más debajo de Gualleturo. Entre los pueblecitos de Pungal y Tambo recibe el río de *Culebrillas* (cuyas fuentes se hallan en el centro del Azuay).

El de "Tellguel" sale del lago de "Nariviña" (en la provincia del Azuay) y también lleva algunos pequeños tributarios.

El río Santiago lo forman los ríos de “Paute” y de “Zamora”. El río de Paute tiene su origen en el de “Matadero”, que nace en la cordillera occidental y que comienza su curso en el valle de Quinias (provincia del Azuay). Recibe el “Matadero” varios afluentes, y entre ellos, el “Surrucucho” el “Masan”, el “Yanuncay” (cerca de Cuenca) que va uniéndose con el “Tarqui”, que también lleva varios afluentes. Unidos el “Yanuncay” el “Tarqui” y el “Matadero” forman el río Paute al lado de esta triple confluencia, esta Cuenca capital de la provincia del Azuay. A corta distancia de Cuenca, está la boca del río “Machángara”, que es un tributario importante del “Paute” y que le lleva las aguas del río de la “Compañía”. Otros afluentes del “Paute” son: el “Sidcay”, el “Azogues”, que se une con el “Déleg”, y el cual se forma del “Surampalte” y del “Ramos-huaico”.

Después de la confluencia con el “Azogues”, el “Paute” recibe el “Quinjeo”, el “Gualaceo”, que nace con el nombre de “Pamar”, que recibe la afluencia de “Raranga”, “Sigsig” (notable por los lavaderos de oro que hay en sus cabeceras: los ríos “Molong”, “Minas”, “Santa Bárbara” y “Ayon”) “Shiu” (cuya cabecera es el Acacay) “Guallmincay”, “San Francisco” y “San José”. Después de la confluencia del “Gualaceo”, recibe el “Paute”, el “Collay”, “Dudas”, “Masar”, “Jubal”, “Pulpito”, “Negro” y varios otros, y luego se reúne con el “Zamora” tomando el nombre de “Santiago”.

El río Upano que se toma por afluente del, “Morona”, no lo es sino del río de “Paute”, según se ve por el último mapa publicado por el P. Vacas Galindo y lleva pues sus aguas al “Santiago” y no al primero. El “Upano” en su curso superior se llama “Zuñac” y tiene varios afluentes, y entre ellos el río “Sangay”, el “Paute hondo”, el “Apatenoma” y otros.

El clima de todo el Ecuador, es para un clima tropical, muy bueno y sano con excepciones de pocas y restringidas localidades. Esas pocas y restringidas localidades son aquellas que no faltan en ninguno de los países del mundo, donde ciertas particularidades especiales, como son los pantanos, hacen de esa región determinada y especial un lugar malsano y temible.

En el Ecuador esos lugares son los valles de Catamayo (provincia de Loja), Yunguilla (Azuay), Guallabamba (Pichincha) y Chota (Carchi).

Todos estos lugares cuya temperatura media varía entre 17 y 20 grados, y cuya altura es de 1.200 a 2.000 metros sufren variaciones atmosféricas que alcanzan hasta 22 y 23 grados en las 24 horas y aun cuando esto puede contribuir mucho a su insalubridad, la causa exacta no está determinada.

FAUNA: AVES

Aves de rapiña. El rey de las aves americanas es el Cóndor (Vultur o Sarcorhamphus gryphus), que domina la cordillera de los Andes desde el estrecho de Magallanes hasta el istmo de Panamá. En el Ecuador es muy frecuente, sobre todo desde el Azuay hasta Colombia, en la cercanía de nuestros grandes nevados. El macho adulto mide tres metros con las alas extendidas. Mientras que el Cóndor en latitudes mayores (Chile) visita la costa del mar, en el Ecuador nunca abandona la región fría; pero si se levanta a veces a más de 6.000 metros, girando sobre las cimas nevadas de los volcanes. En las provincias del litoral se encuentra una especie más pequeña de buitre, que le llaman “Rey de los gallinazos” (Vultur o Sarcorgamphus papa), que tiene un plumaje más vistoso que el Cóndor y la cabeza colorada con listas azules. Los buitres más comunes son los gallinazos especialmente el de la cabeza negra (Cathartes atratus o fotens), que no deja de ser útil, por devorar cuantas inmundicias encuentra en la cercanía de las viviendas humanas sobre todo animales muertos que comiencen a pudrirse. Cumple mejor con su oficio que muchos empresarios del aseo público, y con razón goza del privilegio de inmunidad. Con el anterior, pero no con tanta frecuencia, se encuentra el Gallinazo de cabeza colorada (Carthates aura), de las mismas costumbres. Ambas especies suben hasta la zona fría, pero parecen preferir la caliente. Águilas verdaderas no hay en Sud-américa, pero tenemos una serie de Halcones (Falco sp.) grandes y pequeños, especialmente en la sierra, y de Curiquingues (Poliborus sp.) que por su cara desnuda se parecen todavía en alfo a los buitres. Se dice, que el curiquingue era el ave sagrada de los Incas. También la Valdivia del litoral pertenece a la familia de los Halcones y se distingue ventajosamente de sus parientes, por perseguir, en lugar de los pajaritos inocentes, las culebras venenosas y otros reptiles. Con su canto lastimero, que deja oír de noche en el bosque solitario, ha dado ocasión a que la gente la tome por un mal agüero, como las lechuzas. La lechuza más grande que tenemos, es el Buho (Buho sp.) que vive solitario en las selvas del litoral y en las cuevas de los páramos, donde los indios le llaman “cuscungo”. Tal vez se deben distinguir varias especies. De las lechuzas pequeñas, la más ordinaria, que se halla en todas las regiones es la *Strix flammeo*, a o menos no puedo distinguirlas de ésta, que vive en toda la Europa, África y Asia. En la costa seca de Sta. Elena y de Manabí se encuentra una pequeña lechuza que llama la atención, por vivir en cuevas pequeñas, que ella misma escarba en la tierra, como un conejo o un armadillo. Lleva una vida diurna, contraria a la de sus hermanas, pues durante todo el día y en el sol más fuerte está sentada delante de la puerta de su cueva, como una centinela, o persigue los pájaros como un halcón.

Esta es la *Strix cunicularia*, que se halla por todo Sud-américa en parajes semejantes, por ejemplo, en las pampas de Buenos-Aires.

DIVISIÓN TERRITORIAL

El territorio de la República se divide en 15 provincias, que son:

Azuay	Cuenca
Bolívar	Guaranda
Cañar	Azogues
Carchi	Tulcán
Chimborazo	Riobamba
El Oro	Machala
Esmeraldas	Esmeraldas
Guayas	Guayaquil
Imbabura	Ibarra
León	Latacunga
Loja	Loja
Los Ríos	Babahoyo
Manabí	Portoviejo
Pichincha	Quito
Tungurahua	Ambato

La provincia del Azuay contiene los cantones de Cuenca, Gualaceo, Paute, Girón y Gualaquiza.

El cantón de Cuenca las parroquias del Sagrario, San Blas, San Sebastián, Chiquintag, Sayausí, San Roque, Baños, Turi, Cumbre, Valle, Quingueo, Paccha, Santa Ana, Nulti, Llacao, Santa Rosa, Sidcay, Sinincay, Chaucha, Molleturo, Checa (Jidcay) y las Nieves (Chaya).

El de Gualaceo, la parroquia de Gualaceo, San Juan, Jordán, Chordeleg y Oriente, últimamente creada por la Municipalidad de Gualaceo, con inclusión del territorio de San José hasta el río de Gupancay.

El de Paute, las de Paute, San Cristóbal, Guachapala, Guaraitag, Palmas y Pan.

El de Girón, las de Girón, San Fernando, Asunción, Chaguarurco, Nabón, Cochapata, Oña, Shargli, Pucará; y El de Gualaquiza, las de Sigsig, San Bartolomé, Lude, Gima, Rosario, Gualaquiza y los demás territorios orientales pertenecientes a las provincias del Azuay.

PROVINCIA DEL AZUAY (Monografías, Anuncios y Directorios)

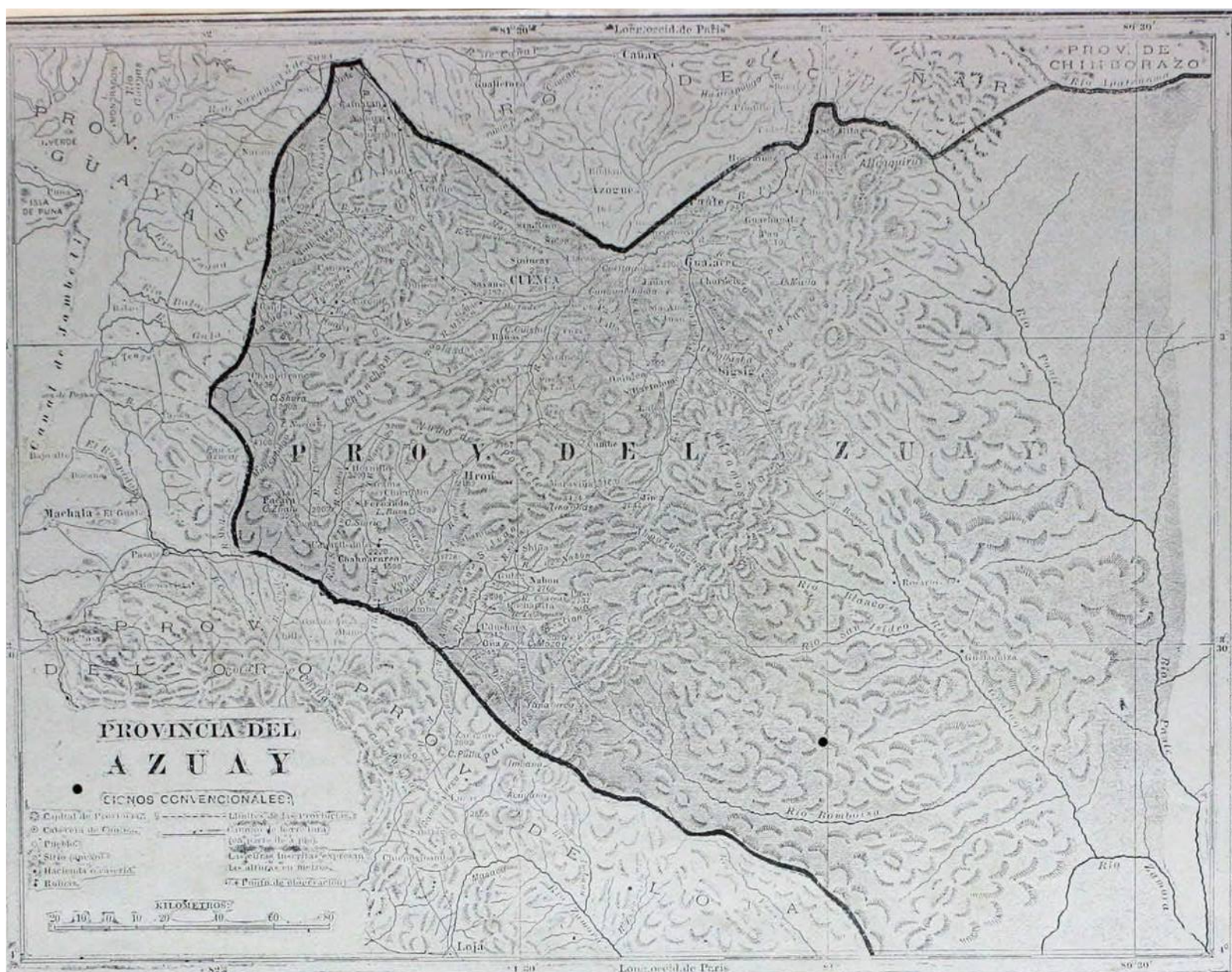
Azuay

MONOGRAFÍA Y DIRECTORIO DE LA PROVINCIA DEL AZUAY

Personal Gubernativo de la Provincia del Azuay

Gobernador	Sr. Dr. José Peralta	Secretario	Sr. Dr. Juan José Dávila
Jefe Político	„ „ Benigno Ambrosi	Intendente de Policía	„ „ Hermino Arteaga
Secretario	„ „ Abelardo Chica H.	Comisario 1o.	„ „ Ezequiel Sánchez
	Comisario 2o.	Sr. Dr. Luis Palacios Piedra.	

CANTÓN GUALACEO	CANTÓN PAUTE
Jefe Político, Sr. Dn. Francisco J. Serrano.	Jefe Político, Sr. Dn. José Miguel Barzallo

CANTÓN GIRÓN	CANTÓN GUALAQUIZA
Jefe Político, Sr. Dn. Benigno Aguirre O.	Jefe Político, Sr. Dn. Manuel Joaquín Aguilera

EJÉRCITO

Jefe de Zona, Coronel Juan José Fierro
Guarnición de la plaza, Batallones, 2o. y 4o. de infantería

<i>Personal del Poder Judicial</i>			
CORTE SUPERIOR			
Dr. Víctor Aguilar, Presidente		Dr. Juan José González, Secretario	
„ Remigio Astudillo		„ Reinaldo Chica	
	Dr. Benigno Vázquez Cobo		
● ALCALDES MUNICIPALES			
Dr. Darío María Muñoz Valdivieso 1o.		Don José María Fernández Córdova 2o.	
	Don Elías Correa.		
JUECES LETRADOS			
Dr. Salvador González Iglesias 1o.		Dr. Alfonso María Cuesta. 2o.	
AGENTES FISCALES			
Dr. Pío Bravo 1o.		Dr. Rosendo Granda G. 2o.	

ECUADOR

ROBERTO CRESPO TORAL & C^{IA}

Comisionistas - Exportadores

EN ESPECIAL DE SOMBREROS DE TOQUILLA

Operaciones de Banca

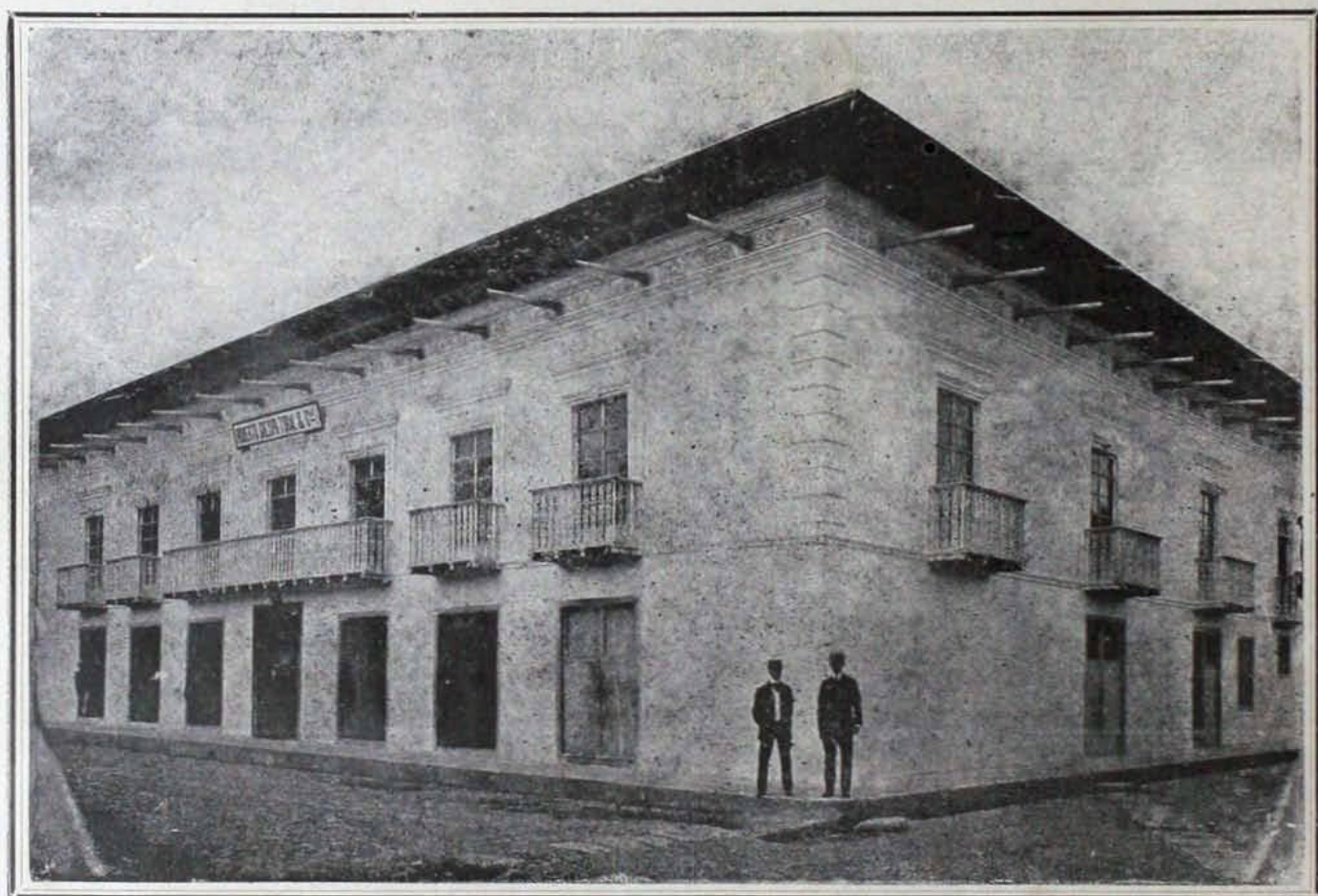

Agencia General de la "Guia del Ecuador"

EN LA PROVINCIA DEL AZUAY

Ecuador - Cuenca

Calles Victoria y Santander

ECUADOR

Cuerpo Consular

EE. UU. del Brasil	Dr. Remigio Crespo Toral	Francia	Juan Jouve.
Chile	Id id id id	EE. UU. de Colombia	Roberto Espinoza
Nicaragua	Daniel Carrión A.		

Personal Eclesiástico

Obispo Ilustrísimo, Dr. Manuel M. Pólit.	Vicario,	Dr. Javier Landívar
Pro-Vicario,	Dr. Joaquín Martínez T.	

CABILDO

Dean	Dr. Gregorio Cordero.	Arcediano	Dr. Benigno Palacios
Maestre-escuela	„ León Piedra	Tesorero	„ Mariano Borja
Teologal	„ Alberto Ordóñez C.	Penitenciario	„ Juan María Cuesta.

CANÓNICOS

Dr. Manuel A. Alvarez	Dr. Miguel Coronel
„ Lizardo Abad	„ Joaquín Martínez T.
„ Javier Landívar	„ Tomás Alvarado
„ Julio Matovelle	„ Nicanor Aguilar
Dr. Guillermo Harris	



GUARNICIÓN DE CUENCA



OFICIALIDAD DEL BATALLÓN QUITO

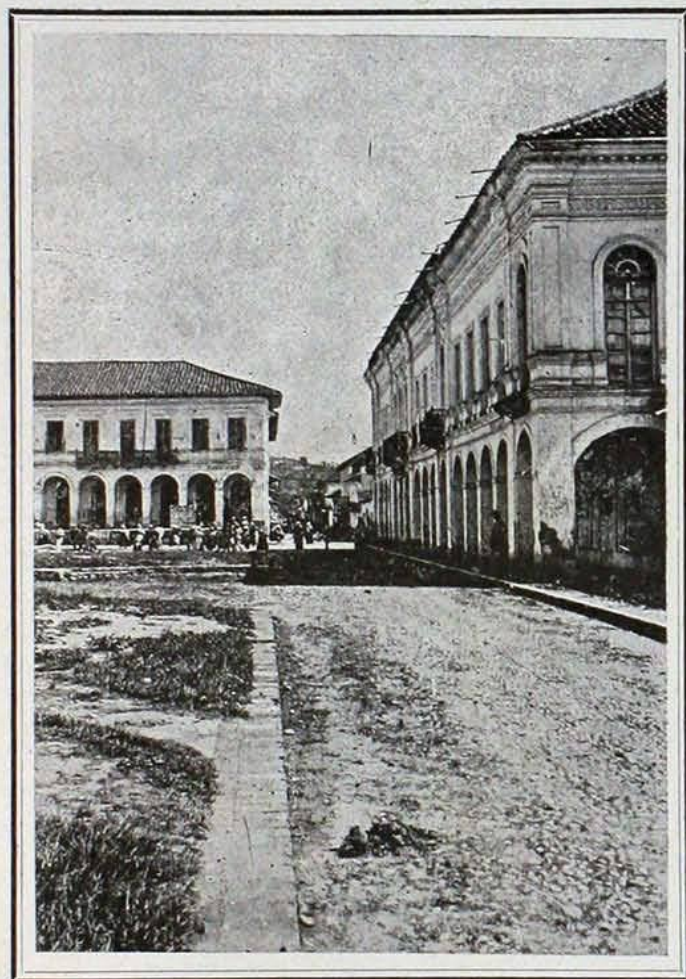

CASA DE GOBIERNO

ECUADOR

Miguel Dávila Heredia

Comerciante y Agente Comisionista

COMPRA:

sombreros, paja toquilla y cueros.

VENDE:

*por mayor y menor productos del país y algunos
artículos extranjeros.*

Apartado de correo Núm. 52

Cuenca, Ecuador-S. A.

BOTICA de MARIANO ABAD ESTRELLA

Doctor en Farmacia

Calle de Malo, Núms. 178 y 180

CUENCA—ECUADOR

CASA FUNDADA EN 1860

*En la que se encuentra el mejor surtido
de drogas, preparaciones químicas,
medicinas especiales, aparatos químicos,
instrumentos de cirugía, etc., etc.*

Despacho esmerado y
precio sin competencia.



JOSÉ TARQUINO LEÓN

En su acreditado establecimiento

Situado en la Calle "Parra" Nos. 208 y 210

Compra y vende mercaderías en general.

Límites

Se halla al Norte por la provincia del Cañar, al Sur por la de Loja, al SO. Por la de El Oro, al Oeste por la del Guayas, y al Este por la Región Oriental.

Extensión Superficial

Mide 324 leguas cuadradas

Configuración del Territorio

Se halla formado por las hoyas de los ríos Jubones y Paute, cuyos sistemas fluviales comprenden la mayor extensión de la provincia, y por los declives de la Cordillera Occidental.

Montañas

La cordillera de los Andes, en sus dos grandes ramales, oriental y occidental no presenta montañas con nieve perpetua. Se distinguen como cumbres más altas, Cajas, en la Cordillera Occidental, y Matanga y Allcuquicura en la Oriental.

Planicies-Páramos

Se encuentran en las alturas de las cordilleras inmensas mesetas, con sus quiebras y hondonadas siempre cubiertas de pastos; constituyen los páramos los puntos más elevados.

Ríos principales

El Yanuncay, Tarqui, Matadero, Machángara y Gualaceo que forman el Paute hasta la población de este nombre. León, Rircay, Minas, San Francisco, tributarios del Jubones.

Clima

Frío en la región de los páramos; templado en los declives y hoyas de los principales afluentes del Paute y del Jubones, y ardiente en las vegas bajas de estos ríos.

Población Total

Avanza a 200.000 habitantes, siendo muy pocos los extranjeros.



Universidad del Azuay.



Plaza de San Francisco en día de feria.

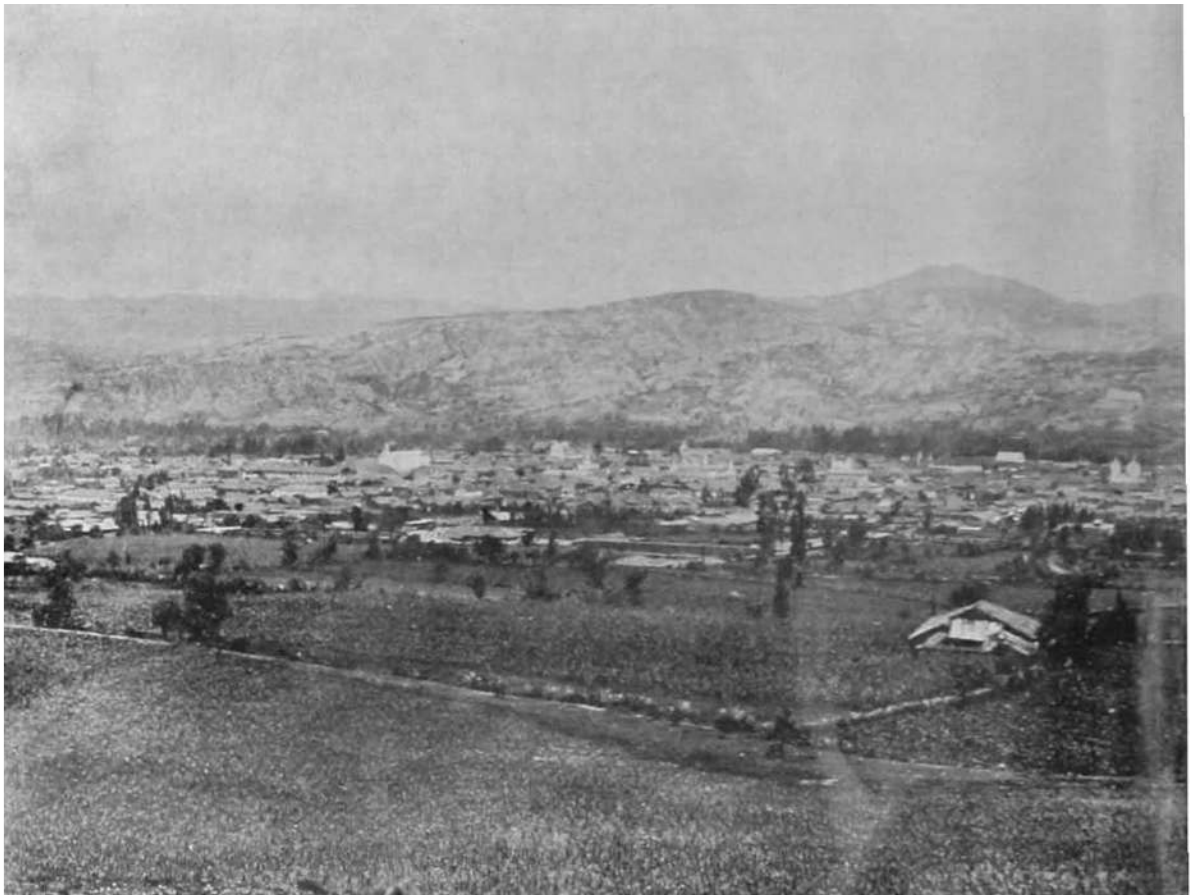

Vista general de la ciudad de Cuenca.



Vista de Cuenca desde la colina de "Cullca".

ECUADOR

QUINTA “La Florida”



INTERIOR DE LA GRAN INSTALACION DE SOMBREROS DE PAJA TOQUILLA

DE LOS SEÑORES

Dr. Fidel Jinoco & H^{no}

Exportadores y Comisionistas

Agricultura

Es la base de la riqueza del país, por la variedad de los productos, en relación de los diversos climas y feracidad de la tierra. La propiedad se halla subdividida como en ninguna otra provincia, hallándose aún repartida entre la numerosa clase indígena; proviniendo de esta condición peculiar el gran incremento de los cultivos. Por todas partes se ve labrada la tierra, hasta en las cumbres y pendientes. Se introducen mejoras en los cultivos y beneficio de los productos, mediante la importación de máquinas e instrumentos modernos. La producción abastece para el consumo interior, y aún se hacen grandes reservas, cuando las estaciones se presentan en condiciones anormales.

Producciones Principales

Variedad de excelentes cereales y en especial el maíz, caña de azúcar, frutales, etc.



Plaza Calderón (Calle Bolívar).



El Vado.



Calle Bolívar.

Minas

Es un prejuicio general de los geólogos europeos que no han estudiado prácticamente esta parte del globo, considerar que el Ecuador no es ni puede ser un país minero. Puede ser y lo es en efecto, exacta la opinión anterior tratándose de la parte Norte de la República; pero no lo es considerada la región que arranca del nudo del Azuay hacia el Sur; pues en toda la extensión de las dos provincias azuayas existen muchos y ricos minerales de oro, plata, cobre, plomo, zinc, mercurio, etc. El beneficio de minas se ha establecido en estas regiones, desde los más remotos tiempos coloniales, y en la forma de lavadero desde la época incásica. Como trabajos más importantes de filones metálicos se conocen, desde antiguo. Las minas de Malal, las de Pilzhún de Sayausí de Güishil y las alfaradas de Cañaribamba, conocidas con el nombre de "Salinas" por el del español que las explotó con gran provecho, según consta de los libros en que se asentaban las partidas del *pago del quinto* al Rey. Las minas anteriores son más o menos ricas en oro, plata, cobre y plomo.

ECUADOR



Diverso estado de labor constructivo DE SOMBREROS de Paja Toquilla

Vista tomada en Casa del Sr. Apolinario Merchán,

ANTIGUO EMPRESARIO DEL ARTICULO



Facsímile en madera de la Catedral de Cuenca.

En estos últimos tiempos se han descubierto también algunas otras minas, de que no se tuvo noticia en la antigüedad; y es de suponer que mejores investigaciones darán a conocer otras más, porque es un hecho evidente que estas regiones esperan todavía un estudio detenido de su constitución geognóstica. Los practicados antes de ahora han sido muy ligeros y superficiales, limitados casi siempre, a comprobar solamente tal cual noticia comunicada por los vecinos. Entre las minas últimamente descubiertas figura la de plata y cobre de "Molleturo" la riquísima también de plata de San Bartolomé, cuyos minerales muestran plata nativa en abundancia, dando en los ensayos hasta un sesenta por ciento de metal fino.

A juicio del distinguido geólogo alemán Dr. Teodoro Wolf que estudió la provincia allá por el año de 1878, lo más importante de la minería en estas comarcas, consiste en sus lavaderos de oro, muy ricos y abundantes en la cordillera oriental, siendo los principales los de Zhingate, el Bastión, los de Matanga, el Collay, Ayon, Santa Bárbara, San Francisco, etc., explotados desde los remotos tiempos de la dominación incásica.

Existen también criaderos de piedras semipreciosas, como los granates de Tabacay cerca de Azogues, los de Rancar cerca de Cuenca, y los de un ópalo

más o menos fino entre Uduzhapa y Oña, término de la región volcánica meridional del Ecuador.



Hospital de San Vicente de Paul, Cuenca.

Por lo que hace a materiales de construcción, como pórfidos, tobas, calizas, mármoles, andesitas, etc., los hay en toda la extensión de la provincia, y de clases muy finas que pueden ser especuladas con mucho provecho. Las abundantes canteras de Sayausí, en las cercanías de la ciudad proporcionan vistosos mármoles para construcciones, por su tersura al pulirlos y por sus variados matices. En el Portete se hallan grandes formaciones de alabastro, precioso material para estatuaria y objetos de salón y adornos.

Más, lo que constituye la verdadera riqueza y el porvenir económico de las dos provincias del Azuay, son sus extensas minas de carbón de piedra. Ante de ahora apenas y se sospechaba su existencia. El citado Dr. Wolf, último de los viajeros científicos que han recorrido estas comarcas, no dio sino con unas capas o ligeras vetas inexplorables de dos o tres pulgadas, de una especie de hulla o antracita.

ECUADOR

BOTICA Y DROGUERIA CENTRAL

EX - TAMARIZ

Benjamín G. Sojos - Sucesor

ESTABLECIMIENTO DE PRIMERA CLASE



IMPORTACION DIRECTA

Cuenca-Ecuador

Calle Bolívar, 139 y 141

“La Palestina”

de
Gabiél Eljuri

GRAN ALMACEN de NOVEDADES



POR MAYOR Y MENOR

Plaza Mayor - Calle Bolívar, Núms. 199 y 201 - Cuenca - Ecuador



Asilo de la infancia dirigido por las HH. de la Caridad, Cuenca.

Los trabajos de exploración, denuncia y habilitación de mantos carboníferos, verificados en estos últimos años, han demostrado ya sin lugar para la duda, la existencia de extensos y ricos yacimientos de ese mineral. La zona principalmente explorada comprende desde el nudo de Caspicorral hasta el río de Ayancay o Déleg, en una extensión de veinte kilómetros por cinco de ancho y las labores abiertas en distintos puntos de esta hoya manifiestan que no se trata de bolsones aislados, sino de dos grandes mantos superpuestos a una distancia de unos trescientos veinte metros. Las labores de ensayo, aunque no pueden considerarse como definitivas para calcular la riqueza efectiva del yacimiento, persuaden desde luego que a la profundidad de unos sesenta pies a que se ha llegado, el manto aumenta en potencia y riqueza del material explotable. Diversos ensayos se han hecho, desde el mineral de la superficie hasta el de la profundidad indicada, y sucesivamente se ha ido reconociendo a mayor pureza del carbón. Hacia el Sur, por los territorios de Nabón, se encuentran también vetas de carbón mineral, que, por su dirección y aspecto exterior, manifiestan ser la continuación de la hoya de Biblián, Cojitambo y Déleg.



Desde la torre de la Catedral, Cuenca.

Por la situación del mineral, por su proximidad al ferrocarril que pasa por Huigra, estas minas están llamadas a un gran porvenir. Y es de esperarse que en un tiempo no muy remoto, cuando se acallen las competencias de empresarios y los prejuicios nacidos al calor de encontrados intereses, las hulleras de Biblián proveerán de todo el combustible que necesite el actual ferrocarril de Guayaquil a Quito, los demás que lleguen a construirse en la República, todas las industrias movidas a vapor, y aun proporcionarán material suficiente para establecer un estación carbonera de aprovisionamiento en un lugar de la costa del Pacífico, cuando se halle expedita la ruta del canal de Panamá. Además, la abundancia de estas minas serviría también para alimentar el proyectado ferrocarril de unión de la hoya Amazónica con el Pacífico, por la única vía practicable, *Maraños-Morona-Paute-Puerto Bolívar*.

ECUADOR

Benigno Polo

Banquero, Comisionista en General é Importador.

Cuenca

Ecuador

Almacenes por Mayor y Menor



Abarrotes, Comestibles, Ferretería, Máquinas de coser,

Bayetas y Bayetillas, Liencillos, Géneros blancos,

Artículos de Sastrería, Carpintería y Zapa-

tería. Papel de todas clases, Géneros de

Algodón, Lana y Seda. Muebles de Viena, Ani-

linas, Pinturas, Cristalería, Artículos de Bazar etc., etc.

Véase aviso Exportación



Plaza de Armas, Gobernación y calle de Carabobo.

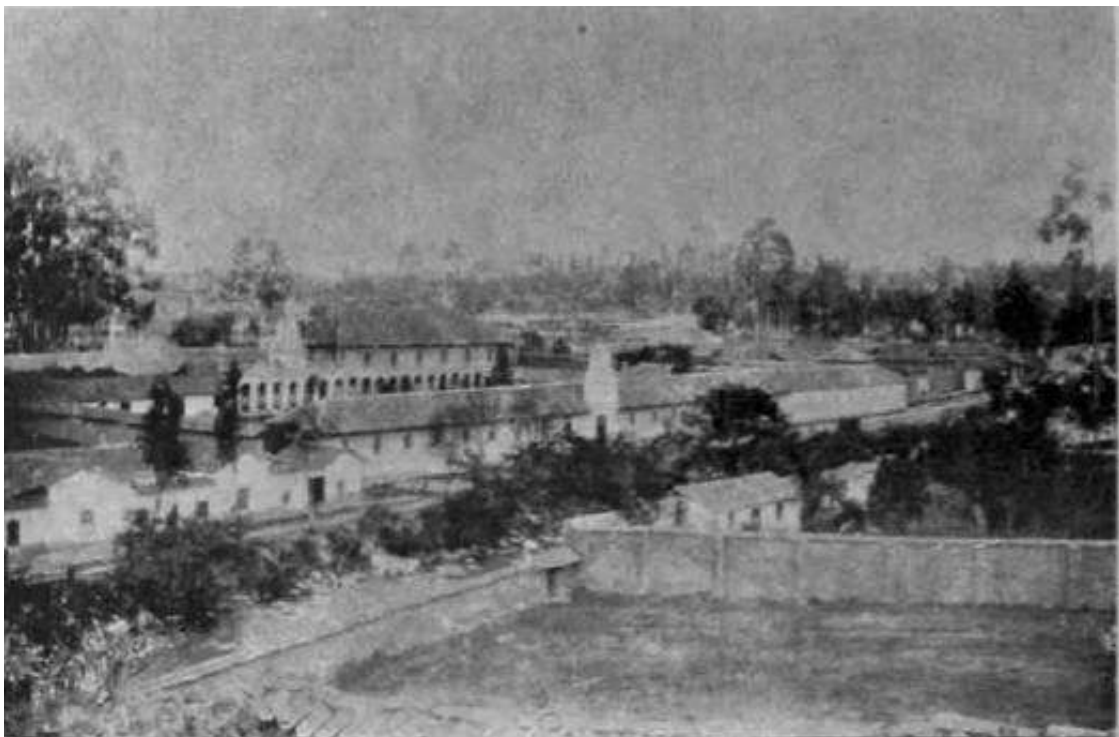

Vista del Hospital, Cuenca.

Industrias

La principal es la fabricación de sombreros de paja toquilla, cuya exportación constituye una de las fuentes de riqueza del país, con la ventaja de que, como en ninguna otra las utilidades son muy repartidas, por los varios intermediarios, desde los proveedores de la materia prima hasta los corredores y comisionados de compra de los sombreros, y el inmenso número de tejedores en todas las poblaciones de la provincia. En los últimos tiempos ha tomado gran incremento la producción de esta manufactura por la demanda en los mercados extranjeros. La compra y exportación en grande escala se hace, casi en su totalidad, por negociantes del Azuay. Con relación a la calidad de la paja se tejen dos clases de sombreros: los llamados “Cuencas” de la paja blanca de nuestra costa, y los “Gualaquizas” de la cultivada en la región oriental; siendo esta clase muy solicitada en algunos mercados por la mayor resistencia de la fibra, y precio más módico, condiciones que la hacen adecuada al uso de campesinos y la clase obrera. Como manifestación de otras industrias, existe una fábrica de elaborar Cerveza, en gran escala, con aparatos modernos; molinos de harina, talleres mecánicos y de fundición y se instalan actualmente aserraderos y máquinas de carpintería.

Correos

Se halla establecido para todo el servicio interior. El movimiento postal de valores en la Administración principal ascendió el año de 1908 a la suma de \$147.077.

Telégrafos

Existe organizado el servicio para el Norte y Sur de la República, y para la costa y cantones de la provincia. Movimiento su valor en 1908 asciende por servicio particular a \$2.510.

ECUADOR

BOTICA Y DROGUERIA ESPAÑOLA

DEL DOCTOR

F. Oramas C.

IMPORTADOR Y



COMISIONISTA

Calle Bolívar Núms. 208, 210, 212

Cuenca (ECUADOR)

Almacén Francés de JUAN JOUVE

Calle Bolívar Núms. 182 y 186



ARTICULOS DE SEDA
DE LANA Y ALGODON,

Abarrotes,

Artículos de Ferretería,

MUEBLES

de toda clase, etc.

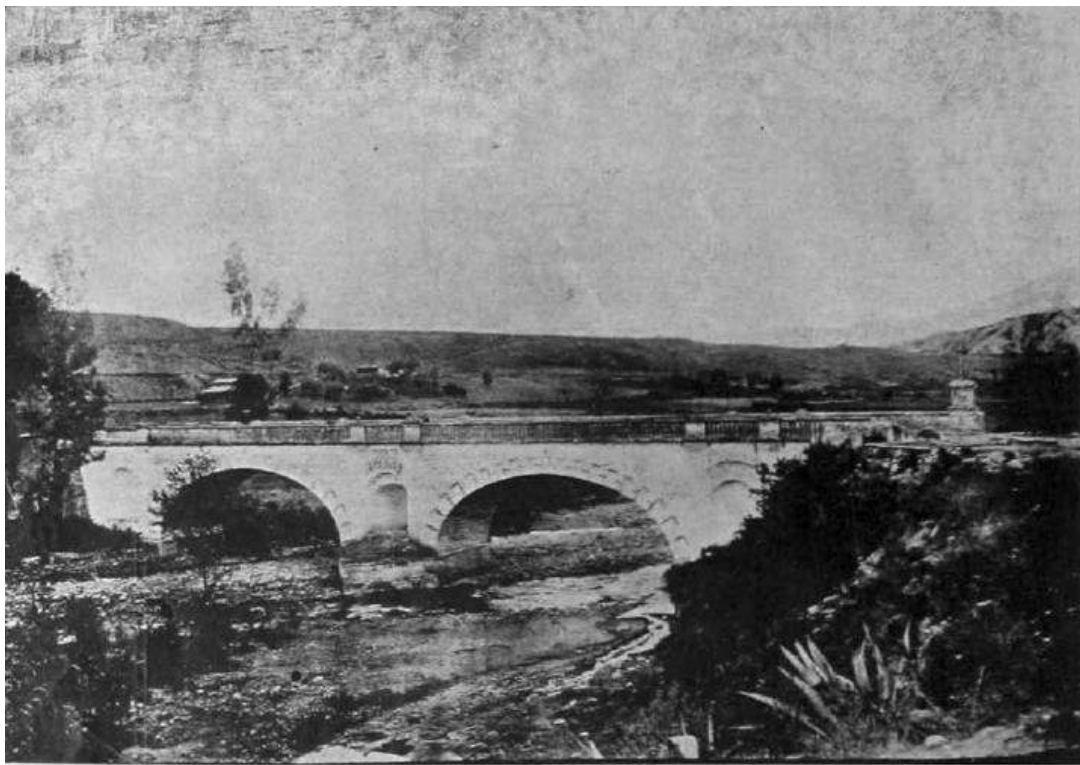

Puente Bolívar sobre el río Machángara.



El río Matadero.

CANTÓN CUENCA

División Territorial

La provincia comprende cinco cantones: Cuenca, Gualaceo, Girón, Paute y Gualaquiza.

Cuenca, fundada por Gil Ramírez Dávalos, en 1557, capital de provincia, con una población que se calcula actualmente en 35.000 habitantes. Se halla situada en el extenso valle cruzado por los ríos Tarqui, Yanuncay, Matadero y Machángara. Con pequeñas diferencias de altura aparecen con un solo plano el pintoresco Ejido, el asiento de la ciudad, y la explanada del Tablón. En esta amplia comarca la propiedad se halla tan subdividida y cultivada que parece como un mosaico por las innumerables líneas de división, la variedad de matices de los sembrados, la espesa arboleda y el caserío. Lo principal del valle visto de las alturas de Turi mide como cinco leguas de longitud, desde las llanuras de San José hasta Monay, cerca de la confluencia del río de Machángara, y como dos leguas de ancho, desde la antedicha base de Turi a la eminencia de Cachaulo, en la explanada de Tablón.

Distinguen a esta ciudad lo sano y benigno de su clima, la igualdad de su plano, belleza de los alrededores, rectitud de las calles y declive natural para el desagüe, facilidad para extenderse en todas las direcciones y abastecimiento y caída de abundantes aguas en las cercanías para fuerza motriz. Su temperatura media es de 15 a 16 grados subiendo de 1 a 2 grados más desde septiembre a marzo inclusive.

EDIFICIOS PÚBLICOS

Casa de Gobierno, dos Cuarteles, Policía, Cárceles, Municipalidad, Universidad, Seminario, Colegio Nacional, Hospital, Cementerio, Lazareto, (en las afueras de la ciudad) Temperancia, Asilo de Huérfanos, Colegio de los Sagrados Corazones, de las HH. de la Caridad, Asilo de la Infancia, Buen Pastor, Escuela de los HH. CC.

ECUADOR

Luis A. Pinos & C^o

CUENCA—ECUADOR



GRAN ALMACEN

de licores y conservas,
artículos de abarrotes y fan-
tasía. Ventas por Mayor
y Menor; para lo que hace
sus pedidos directos. Está situado en la
ciudad de Cuenca, y en las calles
"Santander" y "Carabobo," Nú-
meros 255, 257 y 259, á una
cuadra de la Plaza Ma-
yor, hacia el Norte.

Ullauri & León

Agentes Comisionistas é Importadores
de

Vinos y toda clase
de licores finos.

Perfumería,

CONSERVAS ALIMENTICIAS

— y —

ABARROTES en GENERAL.

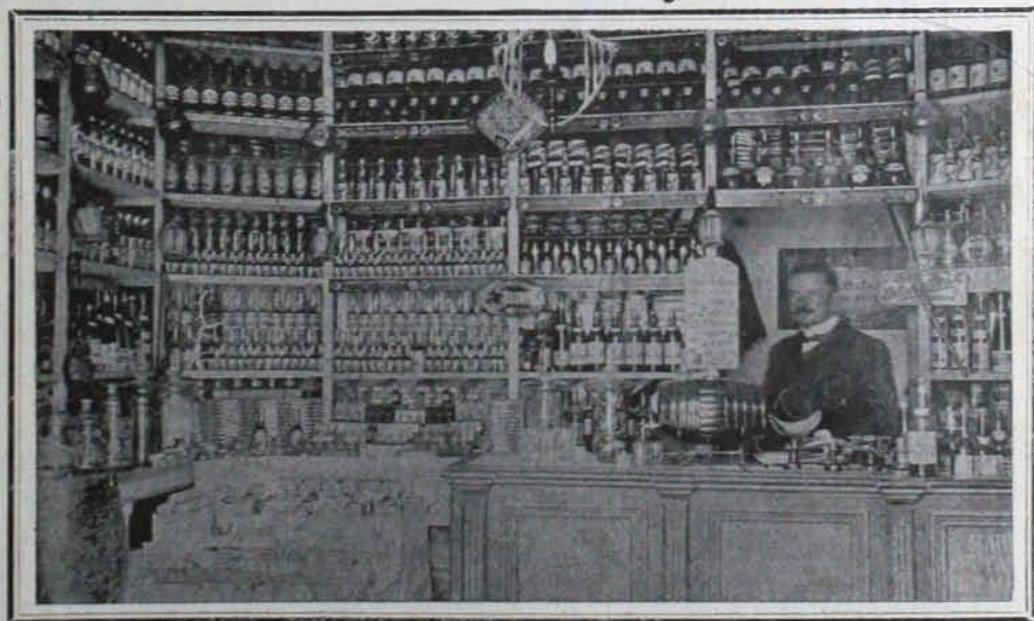

Cuenca - Ecuador Apartado 59
CALLE BOLÍVAR NÚMS. 86 y 88.



Plaza Principal (Calderón), Cuenca.

TEMPLOS

La antigua Catedral, la Basílica en construcción, obra monumental por la espaciosa cripta ya concluida, el majestuoso estilo de su arquitectura y la variedad de matices de los mármoles extraídos de las canteras de Sayausí; San Alfonso, Santo Domingo, San Francisco, el Cenáculo, la Merced, Carmen antiguo, Carmen de San José, Concepción, San Marcos y San Miguel.



La Catedral en construcción, Cuenca.



Valle del río de Azogues.

PASEOS PÚBLICOS

La antigua Alameda a orillas del río Matadero desde el puente del Vado al de todos los Santos, y la Avenida Solano, que arranca a orillas del mismo río Matadero, atravesando el Ejido hasta terminar en el río Yanuncay, midiendo cosa de dos kilómetros de longitud por cincuenta metros de ancho. Practicados los trabajos de pavimentación y adorno se construirá en este lugar un delicioso paseo por la amenidad de la campiña y cercanía a la ciudad. Existe también la avenida hacia el Cementerio, compartida en tres calles por hileras de eucaliptus. Este cantón comprende las parroquias del Sagrario, San Blas, San Sebastián, San Roque, Chiquintad, Sayausí, Baños, Turi, Cumbe, Quinjeo, Valle, Paccha, Las Nieves y Molleturo.

ECUADOR

En el elegante establecimiento

Casino Romero

Cuenca - Ecuador

el mejor en su género situado en la Calle PARRA, entre Bolívar y Santander. Ofrezco á mi distinguida clientela: Licores extranjeros, Confites, Mariscos, Conservas y artículos de fantasía, en surtido completo:

Proporciono cenas y comidas extras; contando para el servicio con amplios salones y esmerada atención en el despacho.

Hacen amena y necesaria la concurrencia, distracciones de toda clase, como juego de billar, tiro al blanco, luchas de gallos etc.; teniendo en cuenta que la modicidad de los precios los pone al alcance de todos.

M. Romero G.



CANTINA DEL CASINO ROMERO

Federico Malo & Co.

Cuenca - Ecuador

EXPORTACION

BANCA

Sombreros de Paja-Toquilla y otros Productos del País

*Giros sobre Guayaquil
y los principales Mercados Extranjeros*

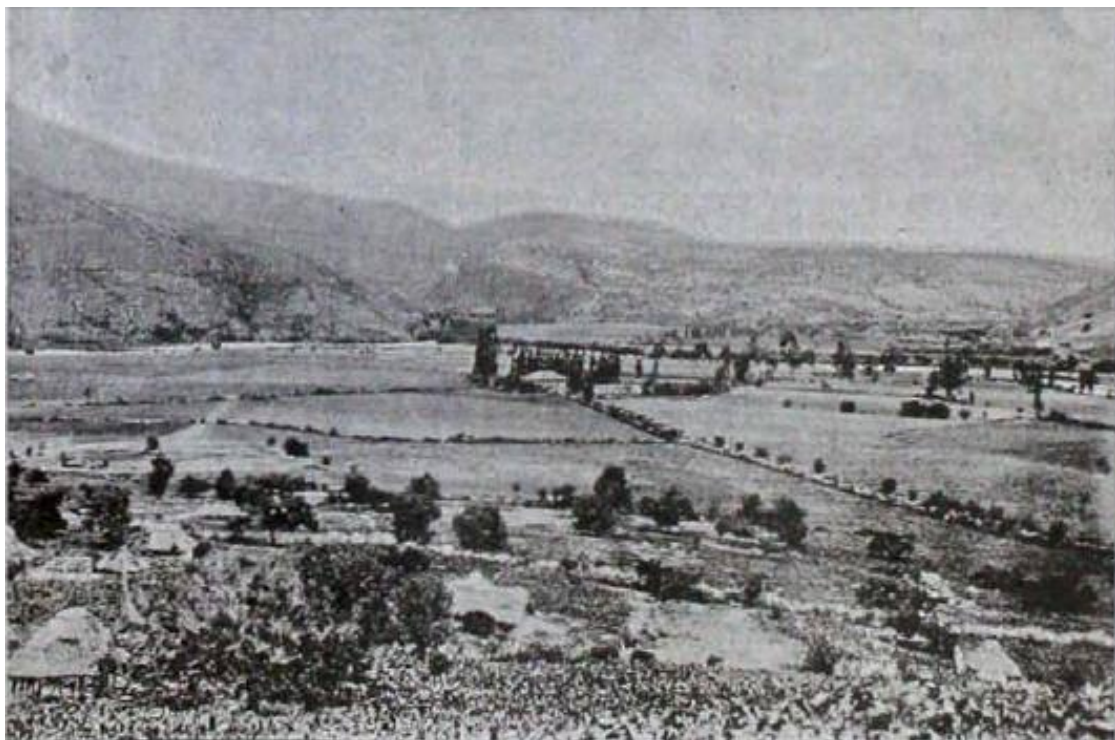

Valle de Paute, desde las alturas de Cabo hacia la desembocadura del río Gualaceo.



Una hacienda de ganado, Cuenca.

Artes y Oficios

Han tomado incremento la pintura, litografía, música, escultura, distinguiéndose de esta última desde la aparición del célebre Miguel Vélez que ha dejado escuela, habiendo merecido algunas de sus obras los primeros premios en exposiciones extranjeras. En cuanto a oficios los principales son la ebanistería, cerrajería, sastrería, curtiembre, talabartería, hojalatería, zapatería, joyería, que proporcionan trabajo a la numerosa clase obrera; distinguiéndose las obras de joyería y calzado que son apreciadas y solicitadas en otras provincias de la República.

Comercio

EXPORTACIÓN	Por año
Sombreros de toquilla (alrededor de)	\$1.300.000
Oro de los lavaderos del Sígig, inclusive la parte que se emplea en el país joyería. Se calcula cien libras, valor	\$48.000
Cueros (alrededor)	\$15.000
Cascarilla negra (alrededor de)	\$10.000
	\$ 1.373.000

IMPORTACIÓN

Promedio de mercaderías introducidas anualmente:

12.000 bultos, a \$50 c/u término medio	\$ 600.000
---	------------

Con el exceso en la exportación se atiende al mantenimiento y desarrollo de empresas industriales y a la mayor comodidad en la subsistencia

Capital en giro sobre el producto del tres por mil en 1908.....	\$ 1.300.000
Valor en la propiedad rustica sobre catastro de 1909.....	\$ 11.276.000

ECUADOR

"LA FARMACIA"

Dr. Angel M. Estrella M.

143 - Malo - 143 - Cuenca - Ecuador

Casa Fundada en 1900



Importa directamente
de las
casas productoras
europeas y
norteamericanas.

—
VENDE por MAYOR y MENOR

Laboratorio de Química y Biología

TALLER MECANICO de Elías Dávila L.

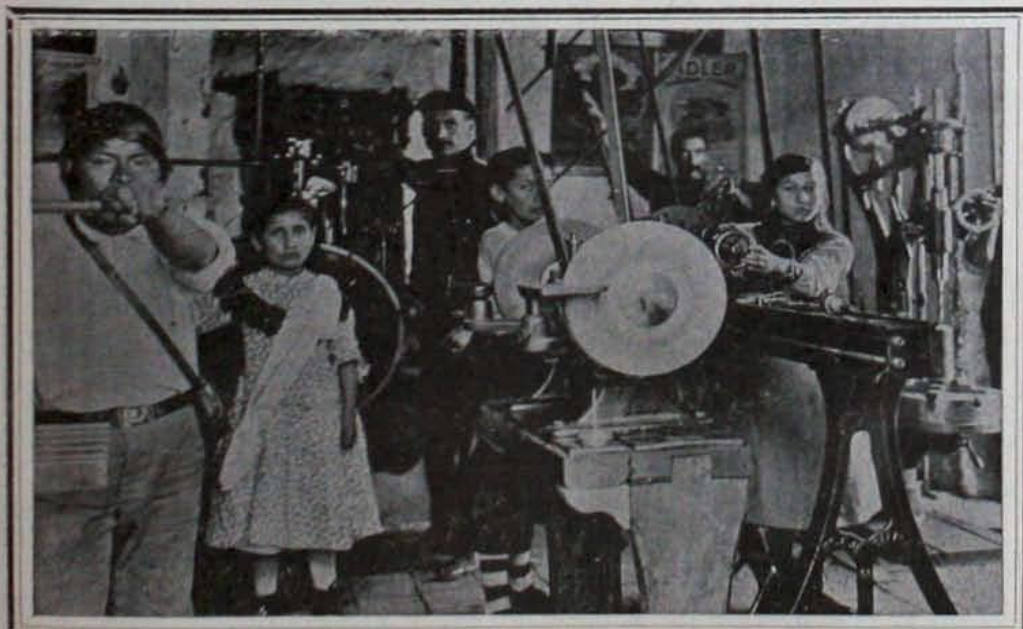

Electricista,
especial en
trabajos de
hidráulicas
de fierro.

—
Cuenca, Calle Boyacá
Núms. 131, 133 y 135.

Cuenca - Ecuador



El Tahual, sección del camino, corte en la boca.

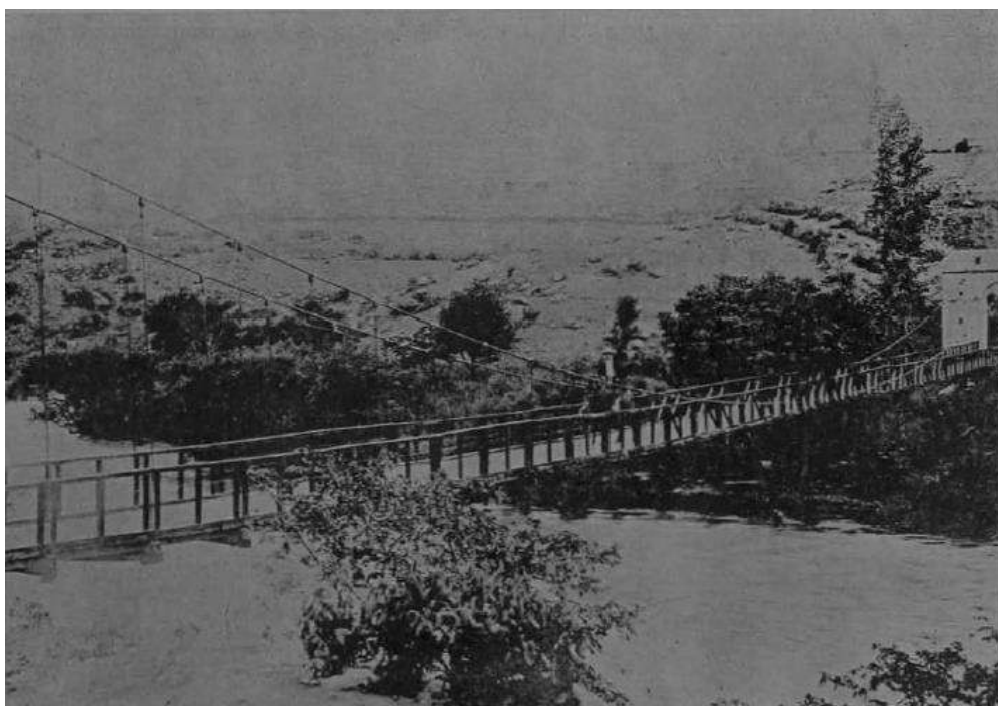

Puente colgante de cables de acero sobre el río Paute, cerca de la población.

ECUADOR

BOTICA SOLANO

Dr. Adolfo Peralta V.

CUENCA.-ECUADOR.



Este establecimiento por la renovación constante de toda clase de drogas y especialidades ofrecidas al comercio por las mejores casas productoras de Alemania, Francia, Inglaterra y Estados Unidos de N. A., por la dirección de su dueño, que habiendo renunciado el ejercicio de su profesión vigila personalmente el despacho, es uno de los más acreditados y goza de gran confianza en el lugar.

Se ocupa y acepta comisiones en los negocios del ramo.

“La Favorita”

CUENCA (Ecuador).

Abarrotes por mayor y menor

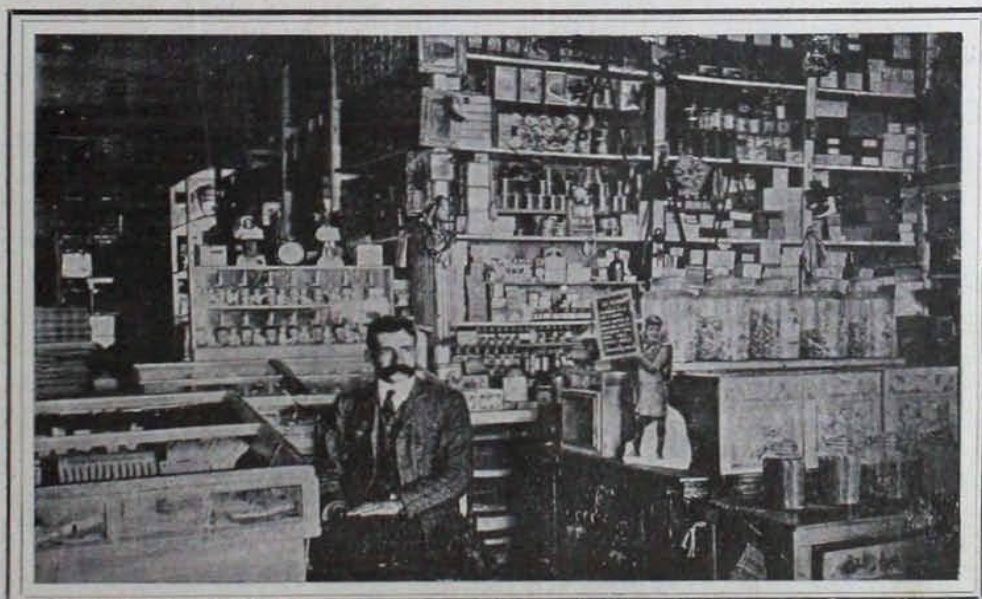

Surtido completo

Constante renovación de pedidos.

Joaquín Rendón A.

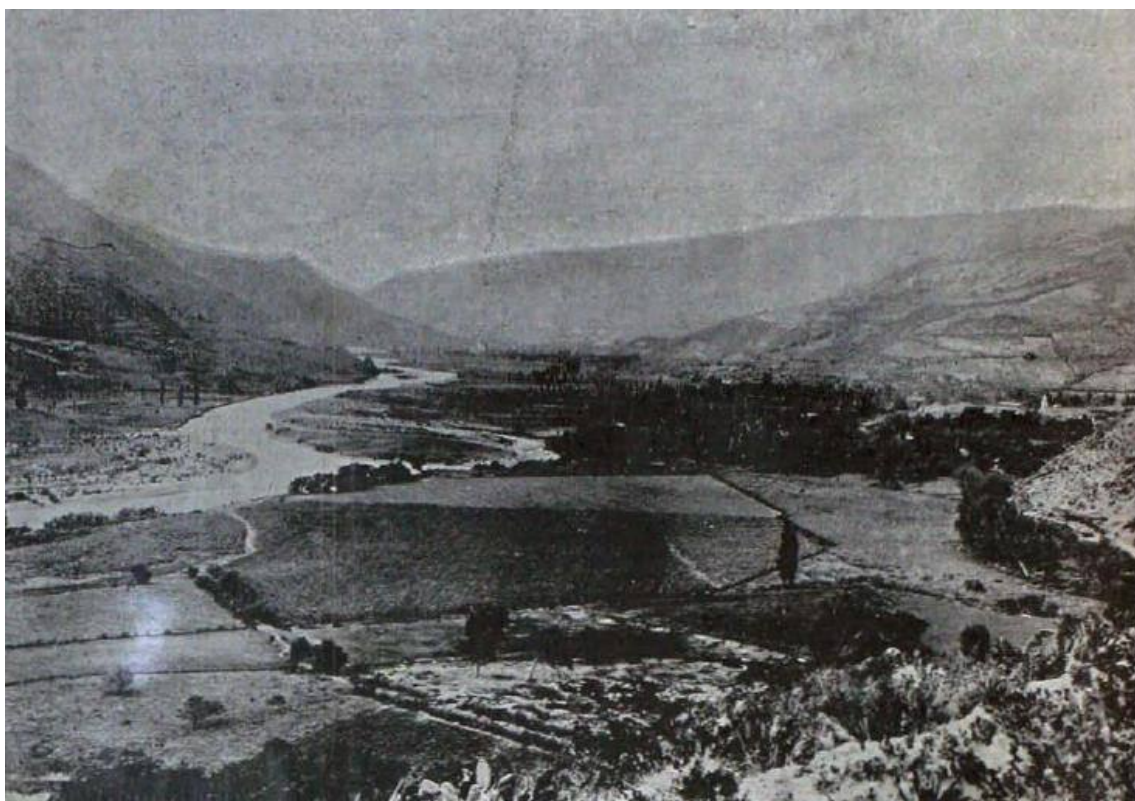

Valle de Paute con parte de la población.

Valor de la urbana sobre catastro. – Rentas fiscales	\$ 158.485
Rentas municipales del Cantón Cuenca	51.395
Rentas municipales del Cantón Gualaceo	27.615
Rentas municipales del Cantón Paute	11.124
Rentas municipales del Cantón Girón	10.357
Rentas municipales del Cantón Gualaquiza	4.920

Vías de comunicación

Hacia la costa por la carretera al Naranjal, sección de cuatro leguas, maso menos, sólidamente construida en tiempo del Presidente García Moreno y la Gobernación de Don Carlos Ordoñez, hasta las cercanías de la cumbre de Cajas. Desde allí para el Naranjal continúa el camino en el mismo estado antiguo. El camino principal es el que conduce de Cuenca por el Norte hasta Huigra, poniendo en comunicación las poblaciones interiores con la costa; más, por los inconvenientes que ofrece el ferrocarril, el tráfico, en su mayor parte, continúa haciéndose por la vía el Naranjal. Estas vías de comunicación,

como las demás que conducen al Sur de la provincia, ofrecen siempre dificultades, especialmente, en la época de lluvias; y sólo la factible realización del proyectado ferrocarril de Huigra a Cuenca salvará a estas comarcas por la rapidez de los transportes.

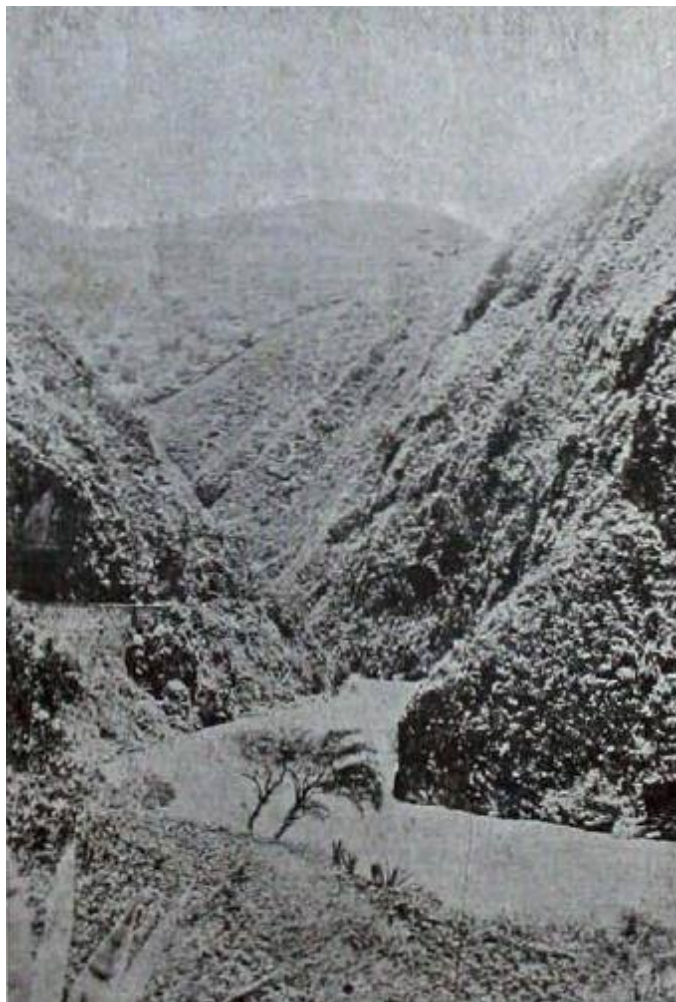

El Tahual, nuevo camino en la roca para Gualaceo y Paute.

ECUADOR

ANGEL B. MERCHAN

Importador y Comisionista



GRAN ESTABLECIMIENTO
de vinos, licores finos,
conservas alimenticias,
lozas y cristales.

ESPECIALIDAD
en aguardiente y mallorca.

VENTAS
por Mayor y Menor.

Calles "Malo" y "Parra" Nos. 154 y 156

Cuenca - Ecuador - S. A.

Sucesores de Antonio Aguilar

Gerente, **Luis A. Aguilar**

*Importación
directa
de Europa y
Estados Unidos.*

Cuenca - Ecuador
Calle de Bolívar Nos. 163-165



Instrucción Pública

*Escuelas fiscales.....*96

*Escuelas municipales.....*18

Número de alumnos, términos medio, inclusive 1.015 que asisten a la Escuela de los HH. CC..... 10.315



El Seminario, Cuenca.

Universidad

Con las Facultades de Jurisprudencia, Medicina y Farmacia.

Número de alumnos término medio 180

Colegio Nacional

Número de alumnos, término medio.....160

Colegio Seminario

Número de alumnos, términos medio 160

Bibliotecas

La antigua del Seminario, célebre por las obras clásicas que contiene. La fundada por el Dr. Juan Bautista Vásquez, abundante y valiosa por la variedad y mérito de obras modernas, en la Universidad; y la establecida en el Colegio Nacional.



Escuela de los HH. CC. (Cuenca).

Prensa

MOVIMIENTO CIENTÍFICO Y LITERARIO

Desde los remotos tiempos ha ocupado esta sección de la República distinguido puesto en el campo del desenvolvimiento científico y literario. Desde la aparición del sabio franciscano Fray Vicente Solano, fundador del periodismo en Cuenca, en el año de 1828, se ha mantenido firme la decisión por la ciencia y la literatura. Y honra y prez de la Patria serán siempre Solano, Malo, Borrero, Cueva, Cordero, Arízaga, etc., que enaltecieron la Prensa, el Foro y el Parlamento, hasta la gallarda generación literaria de Matovelle, Aguirre, Crespo Toral, Vásquez, Arízaga, Muñoz Vernaza, Moreno, etc., etc.; y la nueva que llena de brío va conquistando merecidos triunfos. Con esta marcada decisión por los estudios científicos y literarios en todo tiempo, más o menos, la prensa ha sido el eco de este movimiento. Periódicos, revistas, folletos se han publicado siempre. Actualmente como publicaciones de carácter permanente, aparecen, la “Revista Cuencana” y “La Alianza Obrera”.

ECUADOR

Damián Ricci

Sucursal No. 1

CALLE "BOLIVAR" 160—162

ESPECIALIDAD EN ARTICULOS DE FANTASIA

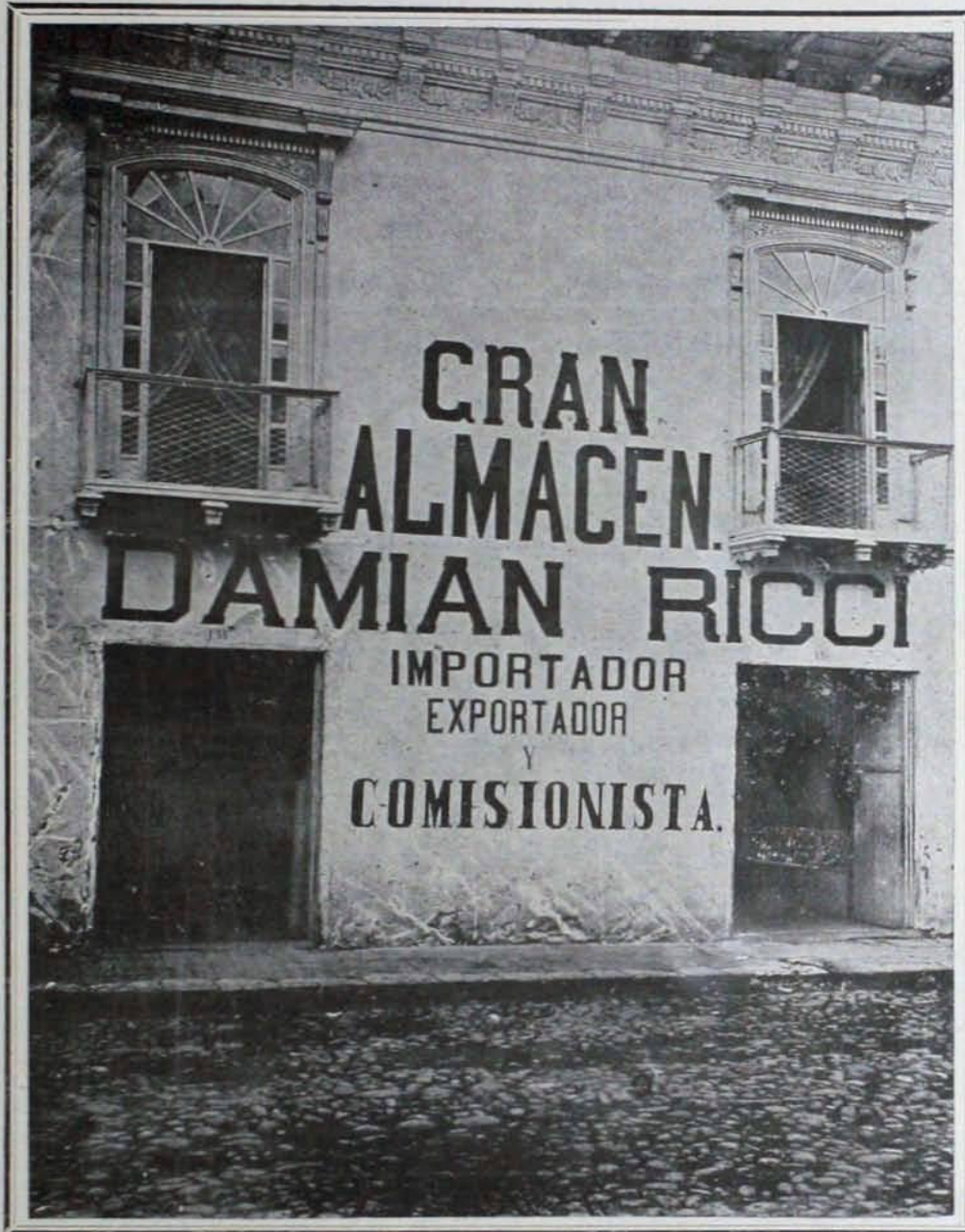

Especialidad en Casimires

Sucursal No. 2

CALLE "BOLIVAR" 176—178

Almacén Principal

CALLE "BOLIVAR" 133—135

VENTA de MERCADERIAS en GENERAL
al por Mayor y Menor

DIRECCION CABLEGRAFICA

Cuenca

DARICCI

"Ecuador"

Codes Used

{ A. B. C. 4th & 5th Edition
Lieber's

Apartado de Correo No. 18

Correspondencia: Inglés—Alemán—Italiano—Español

CANTÓN GUALACEO



Plaza de Gualaceo

Cabecera del Cantón con 3.500 habitantes, situado en un ameno valle, atravesado por el río Gualaceo de mansas y cristalinas aguas cuyas orillas cubiertas de sauces y variedad de frutales, semejan al pasaje de las pintorescas playas del río Daule en la costa. Entre los edificios públicos se distinguen la Iglesia, la Escuela de niñas y el amplio y bien trazado Hospital fundado por el filántropo Don Manuel Moreno. Lo principal del valle mide cosa de cuatro leguas de longitud, hallándose, en esta parte, totalmente cultivada y cubierta de frutales y extensos sembríos de caña de azúcar.

Este Cantón comprende las parroquias de Gualaceo, San Juan, Jadán, Chordeleg y Oriente.

CANTÓN DE PAUTE

Cabecera del Cantón, con población inferior a la de Gualaceo, se halla a orillas del río Paute, con s caserío rodeado de bosques de frutales, notándose mayor vigor en la vegetación, por la feracidad de la tierra y aumentando de temperatura. Este Cantón se distingue por comprender su territorio las más valiosas fincas de la Provincia, donde se cultiva la caña de azúcar en gran escala.

Para la comunicación con las poblaciones de la banda oriental, existe un hermoso puente colgante sobre los cables de acero y macizas torres de sillería. La longitud de este valle, el más rico de la provincia, mide en su parte

principal cultivada cosa de diez leguas de longitud hasta Santa Rita y Amaluza, fincas que se hallan ya a la entrada de la Región Oriental.

Comprende el cantón las Parroquias de Paute, San Cristóbal, Guachapala, Guairainag, Pan y Palmas.



Paute, Plaza principal.

ECUADOR

Luis A. Pinos & Co.

Cuenca - Ecuador

Gran Almacén DE



*Licores y conservas,
artículos de abarrotes
y fantasía.*

VENTAS:

*Por Mayor y Menor;
para lo que hace sus pe-
didos directos.*

*Está situado en la
ciudad de Cuenca y en
las calles Santander y Ca-
rabobo, Núms. 255, 257
y 259, á una cuadra de
la Plaza Mayor, hacia
el Norte.*

León Andrade



Cuenca - Ecuador.—Plaza de San Francisco

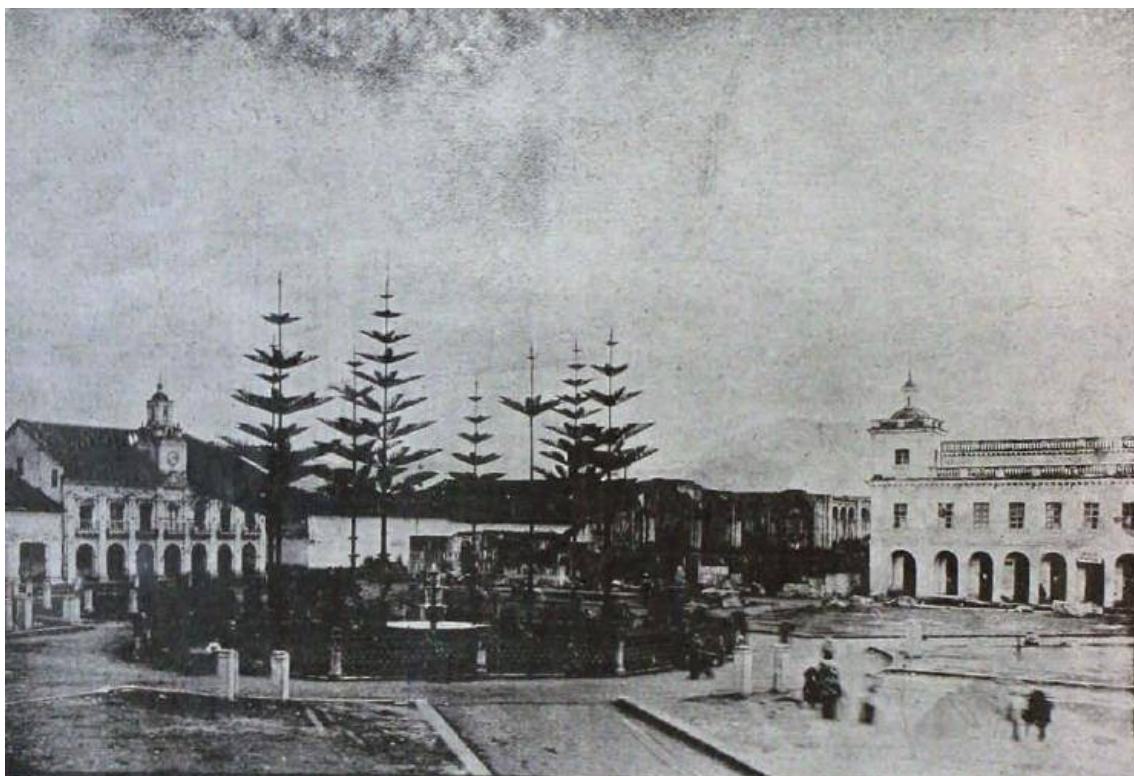

Cuenca, Plaza Vargas Torres.

CANTÓN GIRÓN

Girón cabecera del Cantón, es la entrada para el feraz y extenso valle del Yunguilla, donde el cultivo de la caña de azúcar alcanza su mayor desarrollo. Se cultiva también con toda espontaneidad el café, plátano, yuca, etc.; constituyendo sus productos uno de los principales auxiliares para la subsistencia del país.

Otra condición peculiar que constituye la importancia de este cantón es el comprenderse en el la zona más rica en pastos por su abundancia y valor nutritivo, que se extiende desde la cordillera del Portete, abrazando las parroquias de Girón, San Fernando, Chahuarurcu, hasta el Pucará, que puede ser un centro de la industria pecuaria, no solo para la cría, sino para el cebamiento.

Forman el territorio del cantón las parroquias de Girón, San Fernando, Asunción, Chaguarurcu, Nabón, Oña, Cochapata, Zhaglli y Pucará.

ECUADOR

"CERVECERIA DEL AZUAY"

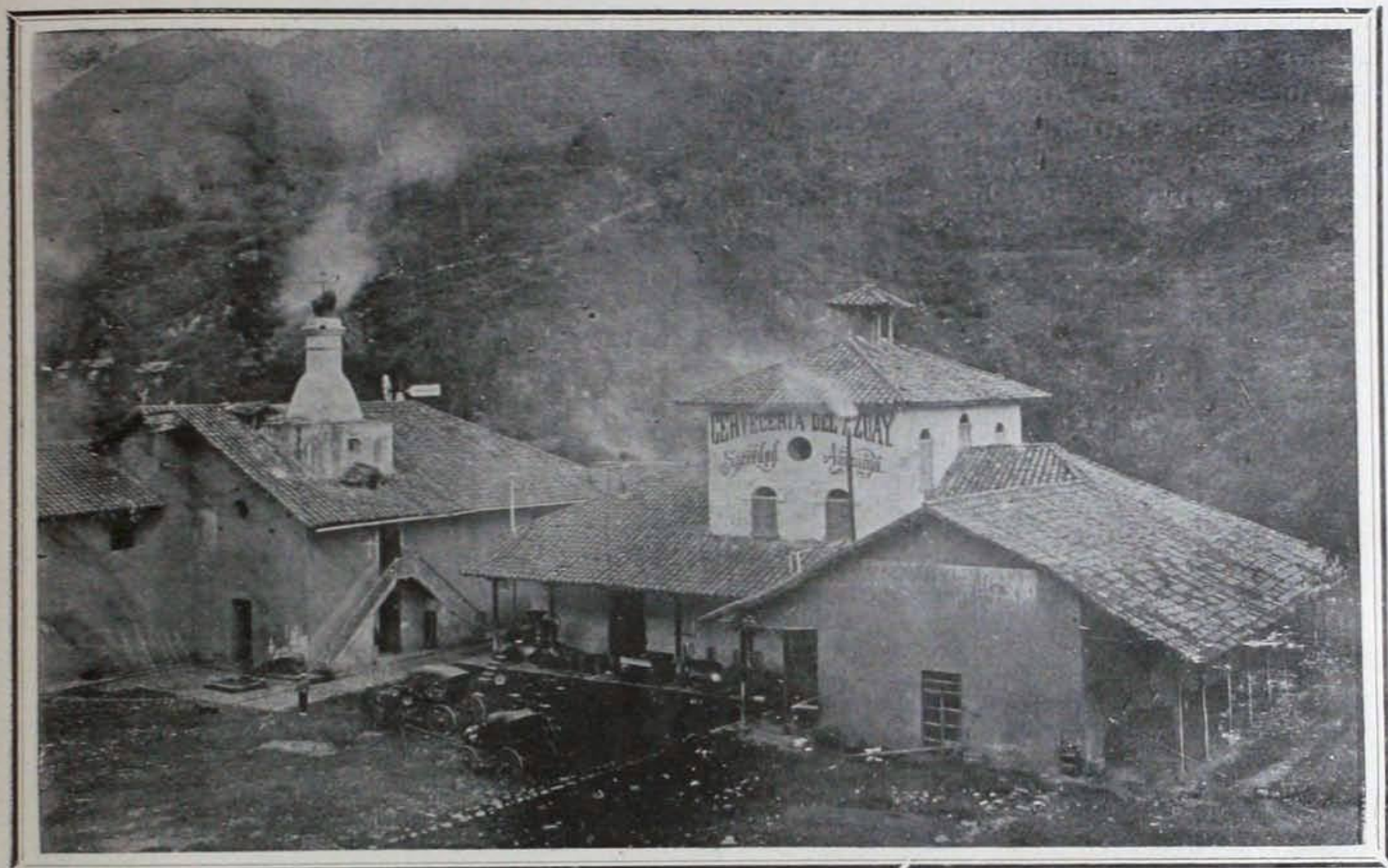

Elaboración en grande escala
CON MAQUINARIA Y APARATOS MODERNOS

VENTAS:

Por Mayor en la fábrica,

y por Menor en los depósitos centrales de la ciudad.

Cuenca - Ecuador

CANTÓN GUALAQUIZA

Gualaquiza cabecera del cantón. Sigsig, notable por su población cercana a la región oriental y que presta eficaces auxilios para el desarrollo de la antigua e importante colonia de Gualaquiza.

En el territorio de este cantón se hallan los afamados y ricos lavaderos de oro de Ayón y Santa Bárbara, explotados hasta hoy empíricamente por los indígenas que se hallan en posesión de parte de aquellos mantos auríferos y que más tarde pueden ser utilizados con grandes beneficios mediante procedimientos modernos, llevando las labores aun a otros lugares de esta sección de la cordillera oriental, que contiene como hecho comprobado desde la antigüedad, la región más rica y abundante en lavaderos de oro.

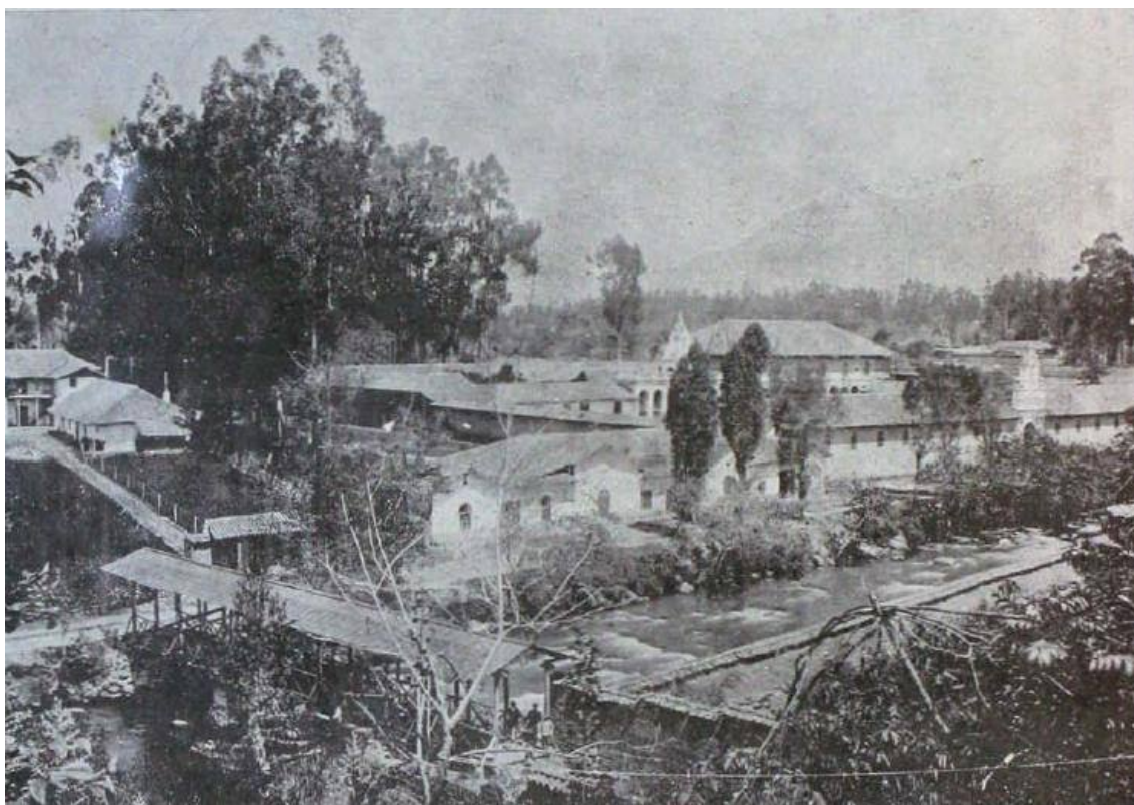

Cuenca, el Hospital y el río Tomebamba.

Otro ramo de industria es la fabricación de sombreros de paja toquilla, de la cultivada en Gualaquiza, que proporciona a sus habitantes una ocupación lucrativa y permanente.

Cuenta este Cantón con las parroquias de Sigsig, San Bartolomé, Ludo, Jima, Rosario y Gualaquiza.

REGIÓN ORIENTAL

Es en ésta que esta fincado el porvenir de la provincia, como de toda la República. Más, en ninguna otra como en la del Azuay se encuentran mayores facilidades para su explotación, por hallarse muy cercana la parte poblada; pues, el Cantón Paute, la parroquia de Palmas y población de Santa Rita se hallan ya contiguas a la cordillera oriental de Allcuquiru; y en Gualaceo, distan muy poco de la feraz región de *Indanza*. Por los últimos trabajos ejecutados recientemente, es ésta la que más promete en el sentido de la colonización oriental. Mediante el impulso de entusiastas patriotas, y el concurso de la Municipalidad de Gualaceo, se halla al concluirse un camino de herradura, de buenas condiciones, que, partiendo de aquella población, llega a la antedicha población de Indanza, midiendo la distancia de doce leguas, y de diez y ocho desde la ciudad de Cuenca. En cuanto a la riqueza de los productos y feracidad de aquellos lugares, basta decirse que la caña de azúcar, que obtiene prodigioso desarrollo, se halla plena madurez después de un año de sembrada; y de esto se puede decir el desarrollo del café, plátano, arroz y demás productos propios de esos climas. Estos datos ya suministrados por los primeros colonizadores de esta región, entre otros los entusiastas Sres. Luis Ríos y Juan Bautista Cobos, poseedores y de entables de importancia, se hallan ratificados por la información minuciosa y altamente favorable dada por los misioneros salesianos, que últimamente han visitado aquella región.

ECUADOR

Miguel Heredia Crespo

Exportador y Comisionista

EN SOMBREROS DE PAJA TOQUILLA

Panama - Hats: Chapeaux de Paille Panamas

Correspondencias en
ESPAÑOL, FRANCES E INGLES

DIRECCION TELEGRAFICA:
HERCRES—CUENCA—ECUADOR

Códigos en uso:
A, B, C, 5a, Edición y Particulares

OFICINA
PLAZA PRINCIPAL
— DE —

ABDON CALDERON
Números 236, 238, 240 y 242
Apartado No. 41

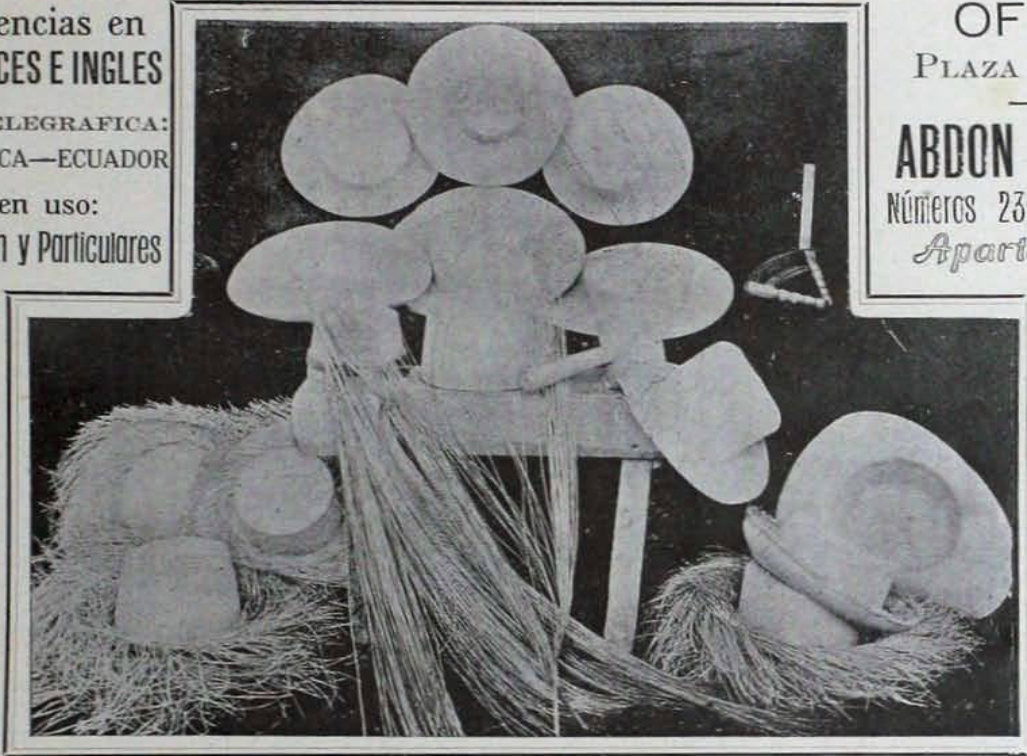

Venta de Paja Toquilla
POR MAYOR



*Acéptase también consignaciones, en comisión,
para la venta de toda clase de mercaderías
Nacionales y Extranjeras.*

OFICINA SUCURSAL

EN LA CIUDAD DE AZOGUES, PLAZA PRINCIPAL

*Acéptase pedidos de sombreros de paja toquilla,
sobre medidas determinadas y de cualquier forma,
remitiéndose muestras á la brevedad posible.*

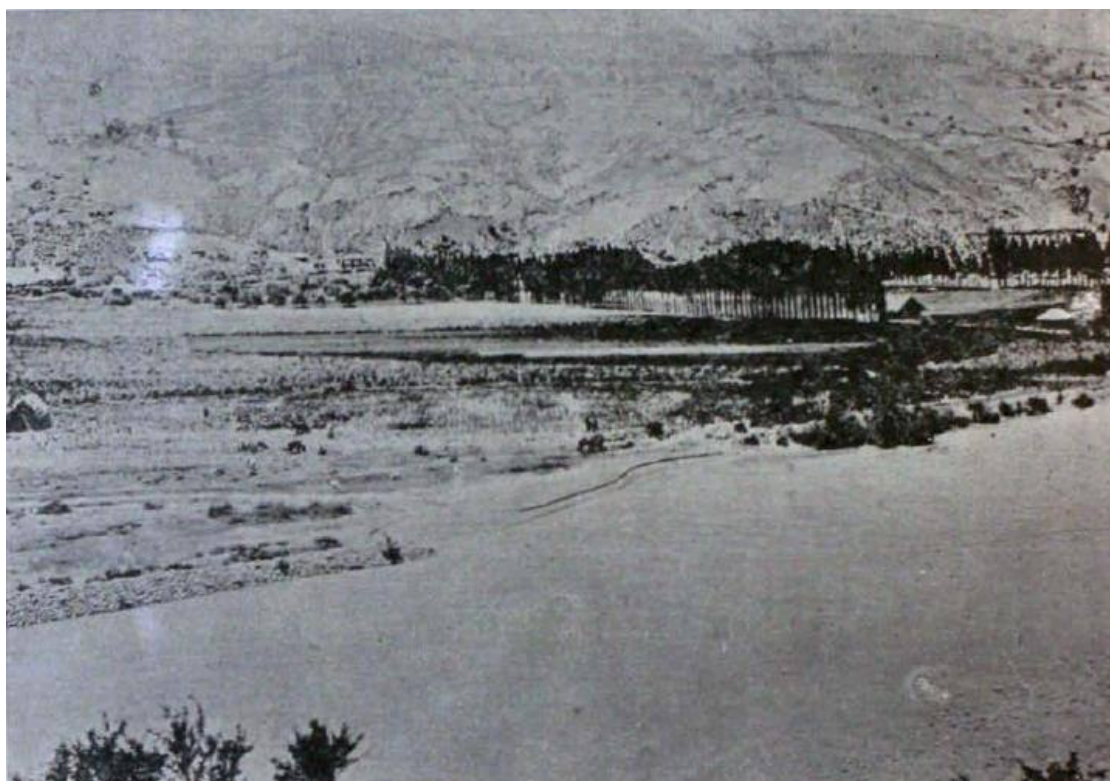

Cuenca, Hacienda Pinincay del Sr. Roberto Crespo Toral en el valle de Paute.

Teniendo en cuenta que existe ya un buen camino, que la distancia de Gualaceo a la región Oriental de Indanza es solo de doce leguas (una jornada completa), y que varias poblaciones se hallan cercanas para contribuir a la explotación con sus brazos; es indudable que es ésta la puerta que se abre hacia esa región de riqueza incalculable, y que es por ella donde deben dirigirse los esfuerzos del trabajo que busca subida recompensa. A parte de la lucrativa industria de la Caña de azúcar, la explotación del cacao y del caucho, ricos y espontáneos productos en aquella región, pueden hacerse en gran escala.



ECUADOR

Arcesio Pozo

COMERCIANTE — COMISIONISTA

OFICINA PRINCIPAL

(Ecuador)

Cuenca

Sud-América

DIRECCION CABLEGRAFICA

ARCEPOZO - CUENCA

Código en uso

A. B. C 5a. Edición

Apartado 23



Arcesio Pozo & Co.

COMERCIANTES — COMISIONISTAS

SUCURSAL

(Ecuador)

Azogues

Sud-América



Exportación de Sombreros

DE

PAJA - TOQUILLA

Panama-Hats

Chapeaux-

Panamas

Guía Comercial de la Provincia del Azuay

	Cuenca		
		Jouve. Juan	22.000
		Karan. Ssabi Fersan	2.000
Abad Estrella. Mariano	\$ 4.000	Kuri. Miguel Z	3.000
Abad Ezequiel	2.000	Lazo. Luis H	8.000
Aguilar. Sucesores de Luis Antonio	4.000	Lazo. Miguel	3.000
Aguilar. Vicente	2.000	Ledesma. Plácido	2.000
Albornóz. R.	1.000	León. Agustina	4.000
Álvarez. Alfonso	1.000	León. David	2.000
Alvarez. Arcenio	2.000	Lozano. José María	1.000
Andrade. León	3.000	Malo. Federico	12.000
Arce. Antonio	1.000	Malo. Rosa	2.000
Arce. Ignacio. R.	1.000	Merchán. Ángel B	3.000
Arce Torres & Cía. Manuel	8.000	Merchán. Apolinario	8.000
Arias. Manuel B.	1.000	Merchán. Benigno	3.000
Arroyo J. Abdón	1.000	Merchán. Cornelio	25.000
Astudillo. José María R.	1.000	Merchán H. José Antonio	8.000
Barrasueta. Antonio	3.000	Merchán Hermanos	12.000
Barrasueta. Rosendo	2.000	Montesinos. Agustín	2.000
Barrera e hijo. Daniel	4.000	Montesinos. Gustavo	2.000
Bermeo Julián	1.000	Montesinos Hermanos	6.000
Bravo. David	2.000	Montesinos. José María I.	3.000
Cabdeville. Juan	8.000	Moreno. Miguel	4.000
Calvo F. Juan Antonio	3.000	Najas. Freres	4.000
Carrasco. Santiago	2.000	Naranjo. Miguel Chica	1.000
Carrion Asanza. Daniel	12.000	Ochoa M. Matías	6.000
Castillo. Carmen	3.000	Ochoa. Luis M.	2.000
Cervecería del Azuay	30.000	Oñate. Ana	3.000
Córdova Fernández Guillermo	2.000	Oramas C. Francisco	3.000
Córdova. José María	2.000	Ordoñez M. Alfonso	3.000
Contreras Manuel	2.000	Orellana Guillermo	2.000
Correa Elías	4.000	Peñafiel. Lorenzo	1.000
Crespo. Amalia	2.000	Peralta V. Adolfo	3.000
Cueva. Abraham	2.000	Pesantes. Alfonso	1.000
Cueva. Delfina	1.000	Pesantes. Jesús	3.000
Chacón. Pablo	12.000	Pesantes. Ramón S.	2.000
Dávila Ledesma. Elías	1.000	Piedra. Ezequiel	3.000
Dávila. Miguel	8.000	Piedra. León	3.000
Deindan Hermanos. Miguel	4.000	Pinos. Luis Antonio	3.000
Delgado Alvarez. Juan	3.000	Polo. Benigno	30.000
Delgado Francisco	4.000	Polo. Arcesio	10.000
Delgado. Luis Belisario	1.000	Real. Aurelio	1.000
Delgado. Miguel	12.000	Rendón. Joaquín	5.000
Delgado. Manuel	3.000	Reyes. Belisario	1.000
Delgado. Nicanor	2.000	Roldán. Francisco	1.000
Delgado. Simón	2.000	Romero. Miguel	4.000
Díaz. David	5.000	Ricci. Damián	8.000

Eljuri. Gabriel	14.000	Salamea. Daniel	1.000
Estrella. Ángel María	3.000	Salamea. José Antonio	5.000
Flores. Gregorio	2.000	Seade Javier Félix	3.000
Flores. Jacinto	2.000	Serrano Espinoza & Cía.	2.000
Garzón. Benigno	3.000	Singer Sewing Machine Co.	2.000
Garzón. Luis	1.000	Sujos. Benjamín G.	3.000
Garzón. Manuel	1.000	Tamariz. Vicente	1.000
Gómez. Joaquín	1.000	Tapia. Antonio	2.000
Heredia Crespo. Miguel	2.000	Tinoco Fidel	2.000
Hidalgo. Inocencio	1.000	Tinoco Luis	3.000
Jara. Benigno C.	1.000	Toral. Daniel	2.000
Jara. Salvador	4.000	Torres e Hijo. Manuel	2.000
Jaramillo. Luis C.	3.000	Ugaldo. Roberto	2.000
Jaramillo. Rosario	10.000	Ullaguari León & Cía.	2.000

ECUADOR

QUINTA "MACHANGARA"

ASERRADERO DE MADERA DE ALFONSO ORDOÑEZ MATA

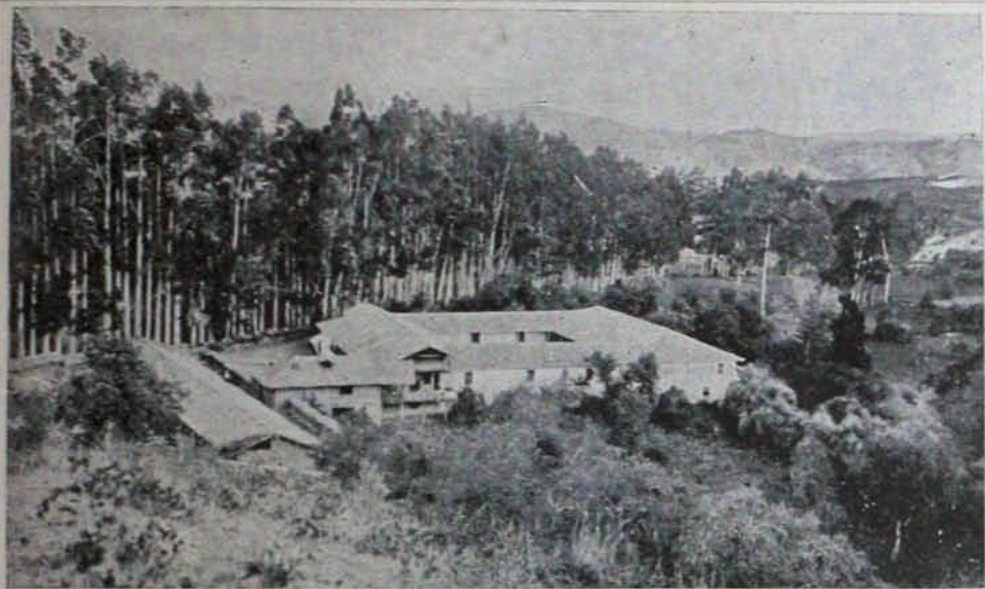

Esta empresa vende tablas, tablones y toda clase de piezas de madera, para construcciones, por MAYOR Y MENOR Ofrece puntualidad y comodidad de precios.

CUENCA

ENTREGAS A DOMICILIO

ECUADOR



Empresa de Carruajes "La Parisiense" de
Alfonso Ordóñez Mata

Cuenca

Ecuador

Valdivieso. Ángel María	\$ 8.000	Barzallo. Elías	\$ 4.000
Valdivieso. José María	12.000	Calderón L. Francisco	3.000
Vázquez. Agustín	17.000	Espinoza. Olimpia	1.000
Vega. Antonio	2.000	Gutiérrez. Ángel M.	3.000
Vega. Octavio	2.000	Palacios. Julio	2.000
Vélez. Bárbara	2.000	Palacios. Víctor	2.000
Vélez. Emilio	2.000		Girón
Vélez é Hijos. Simón	11.000	Alemán G. Ernesto	\$ 12.000
Vélez. José	1.000	Álvarez Delgado. Juan	8.000
Villacís Villavicencio. Mercedes	2.000	Álvarez. Nicolás	7.000
	Gualaceo	Erraiz. Darío	8.000
Dávila. Emilio	\$ 6.000	Moscoso. Ernesto	4.000
Dávila. José	10.000	Quesada, Abraham	7.000
Dávila. Mercedes	8.000	Sánchez. Juan	10.000
Encalada. Rosendo	10.000	Solano. Miguel	6.000
Guillén. Arcadio	7.000	Vallejo. Joaquín	5.000
Izquierdo. Benigno	14.000		Gualaquiza
Moreno. Rosendo	3.000	Abad. Ezequiel	\$ 2.000
Orellana. Serafín	5.000	Aguilar. Miguel	2.000
Pozo. Jesús	5.000	Iñiguez. José María	8.000
Ríos. Luis	20.000	Moscoso Vega. Joaquín	4.000
Vásquez. Adolfo	18.000	Pesantes. Belisario	7.000
Veintimilla. Rodolfo	5.000	Reyes. Julio.	8.000
	Paute	Vélez. David	4.000
Arízaga. Pastora	\$ 1.000		
Avilés. Daniel	3.000		

Guía Profesional de la Provincia del Azuay

Cuerpo de Abogados

Abad J. Armando
F.

Cuenca
Abad Miguel

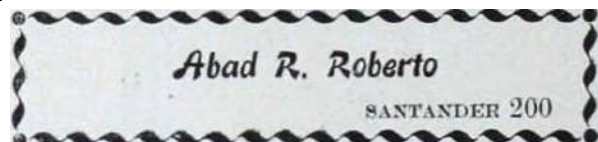

Aguilar. Josué Rendido	Bravo. Pío
Aguilar. Rafael	Bravo. Vicente León
Aguilar. Víctor F.	Cabrera. E Alberto
Aguirre. Remigio	Carrasco T. Ariolfo
Alvarado. Antonio F.	Carrasco. Santiago
Alvarado. David E.	Carrera. Timoleón
Alvarez. Arcenio	Carrion. Cornelio
Alvear. Manuel.	Carrion. Tomás

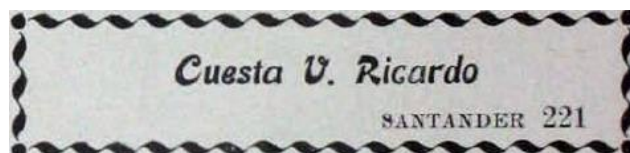

Cuesta Víctor	Dávila. Constantino
Chacón. José F	Dávila. C. Alejandro
Chacón Ulises	Dávila. Juan José
Cherres C. Benigno	Dávila. Samuel
Cherres M. Miguel	Delgado. Francisco
Chica H., Abelardo	Delgado. Honorato
Chico. Reynaldo	Díaz. A. Octavio

Díaz Cueva Alfonso

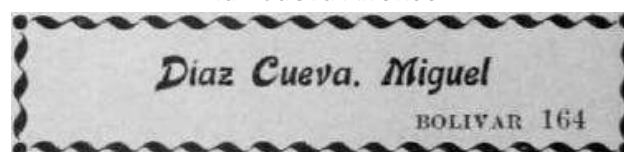

Ambrosi. Benigno	Carvallo. Alejandro
Andrade. Abelardo J.	Carvallo E. Alberto
Andrade. Alberto M.	Celleri Ezequiel
Andrade. Beisario	Cobos. Modesto
Arévalo. Antonio M.	Cobos Ochoa. Gonzalo
Arévalo. Manuel R.	Cobos. Tomás
Arce V. Daniel	Cordero. Benjamin
Arteaga. Manuel	Cordero Crespo. Luis
Arteaga. Moisés	Cordero Dávila. Miguel
Astudillo. Chica Remigio	Cordero. Eloy
Astudillo. Darlo	Cordero. Humberto
Avila L. Eloy J.	Cordero. Jose Antonio
Barzallo. Antonio A.	Cordero. Vicente
Barzallo. Carlos A.	Octavio
Barzallo. Elias	Córdova. Manuel T. de
Bermeo. Benjamin	Córdova T. Manuel
Bernal. Jesús M.	Corral J. Juan D.
Betancourt. Angel	Coronel. Belisario
Borrero. Alfonso M,	Coronel. Francisco S.
Borrero. Antonio	Coronel V. Manuel
Borrero. Manuel M.	Crespo Toral. Remigio
	Cuesta. Alfonso M.

Cuesta Francisco

Díaz. Darío	Farfán. Antonio
Díaz. Juan J.	García. Francisco F.
Donoso. Pacifico	Garzón. Fernando
Espinoza. Federico	González. Alfonso
Espinoza. Leopoldo	González. I. Juan José
Espinoza. Vicente	González. I. Salvador
Espinoza. Víctor M.	González. Rogerio
Escudero. José María	González. Vicente A.
Escudero. R. José María	Granda. Alberto
Falconi. José	Granda G. Ricardo
Fajardo. Vicente	Granda. G. Rosendo

Harris Santiago

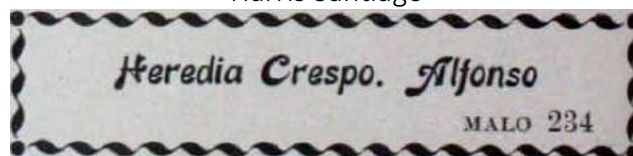

ECUADOR

Alejandro Espinosa & Co.

PROPIETARIOS DE LA BOTICA

“La Americana”

Ofrecen al público
un completo surtido
de drogas
importadas
directamente.



Se acepta en comisión toda clase de artículos
CUENCA—ECUADOR

LOCAL PROPIO

DE LA

BOTICA DEL PUEBLO

establecida el año de 1884

PROPIEDAD DEL

Dr. Miguel Moreno O.



Cuenca -Ecuador

Calle de Solano No. 22.

Iglesias. Agustín
 Iglesias. Rosendo
 Iñiguez. José María
 Landivar. Joaquin

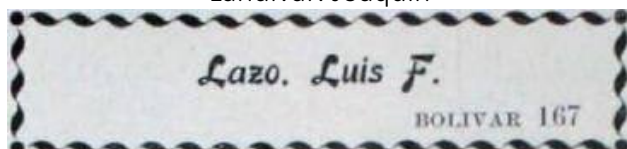

López. Ernesto
 López D. Rosendo
 Loyola. J. Manuel
 Lozano. Benjamín
 Maldonado. C. Manuel
 Malo. Benigno
 Malo. T. Alfonso
 Márquez. Ezequiel
 Márquez. Miguel A.
 Masías. H. Salvador
 Marchán. Antonio
 Martínez. A. Francisco
 Martínez. T. Francisco

Muñoz Cordero Manuel

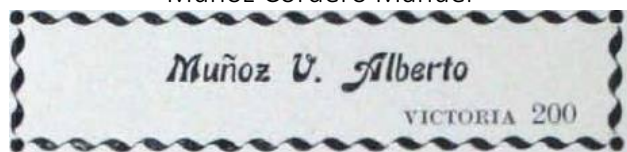

Neira. David
 Neira. Dalas
 Nieto. Vicente
 Ochoa. Aurelio A.
 Ochoa. A. Guillermo
 Ochoa. Manuel I.
 Oramas. José Miguel
 Ordoñez. Daniel
 Ortega. Rogelio
 Ortiz. Abelardo
 Ortiz. Manuel M.
 Palacios. Januario
 Palacios. Reynaldo
 Peña. Miguel
 Peña. Vicente L.
 Peñafiel. Francisco
 Peralta. Agustín J:
 Peralta. José
 Piedra. Fidel A.
 Piedra. Rosendo

Iñiguez. V. Juan
 Jaramillo. Aurelio
 Jaramillo. Juan

Merchán. Ángel
 Benigno
 Merchán D. Manuel
 Merchán. Miguel
 Merchán. Víctor
 Molino. Rogerio
 Montesinos. Enrique
 Montesinos. Gustavo
 Montesinos. José María
 Montesinos. Juan José
 Mora. Alfonso M.
 Moreno. R. Tomás
 Moscoso. Miguel A.
 Moscoso. Víctor A.

Polo. Benigno
 Ponce. David A.
 Prado. Luis E.
 Prieto. Miguel
 Ramírez. Pompeyo
 Ramírez. Roberto
 Regalado. Abad.
 Antonio
 Regalado. Ezequiel
 Redón. Tomás
 Ríos. Atanasio
 Rodas. Adolfo
 Rodas. Daniel
 Rodil. Tomás O.
 Romero. León. Remigio
 Sacoto. Federico
 Sacoto. Luis E.
 Salazar. Agustín.
 Salazar. Néstor
 Salcedo. Antonio
 Sánchez. Adolfo J.

León Fidel
 Loyola Luis A

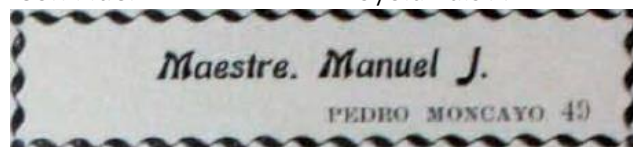

Malo. Ignacio
 Malo. R. Alfonso

Márquez. Ricardo
 Martínez. T. Luis

Merchán. Nicanor

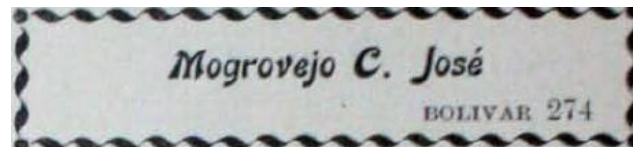

Montesinos Carlos
 Moreno. Miguel A.
 Moreno Miguel

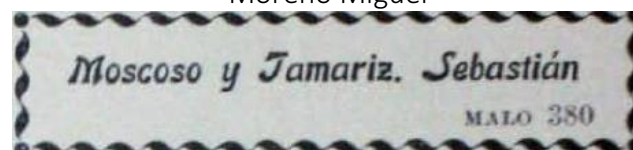

Muñoz. V. Nicolás
 Ochoa. Guillermo
 Orellana. Juan A.
 Ortega. José M.
 Ortiz. Darío
 Peralta. Adolfo
 Palacios. Manuel
 Ramos. Juan José
 Serrano. Manuel J.

Sojos. Nicolás
 Terán. Carlos
 Torres. José Julio
 Ugalde. Ezequiel
 Valdivieso. Ignacio
 Vélez. Virgilio S.
 Veintimilla. Antonio R.
 Veintimilla. Gabriel
 Yépez. Bernardo

Escribanos

Aguilar. Remigio
 Arizaga. Abelardo Elisco
 Bernal. Esteban de
 Jesús

Cordero. Crespo
 Vicente
 Marchán. Chiriboga
 Antonio
 Marchán. Paredes
 Moisés

Cuenca

Dávila. Constantino
 López. Federico
 Toral Vega. Manuel

Gualaceo

Gutiérrez. Ángel María
 Marchán. Carlos
 Francisco

Paute

Girón

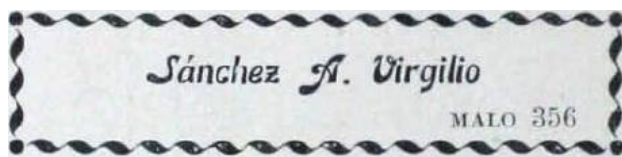

Sánchez. Juan María	Torres. Julio T.
Sánchez. Luis F.	Torres. O. Odolfo
Serrano. Lorenzo	Ugarte. Francisco E.
Serrano. Luis A.	Urigüen. Benjamín
Serrano. Manuel. E	Urigüen. J. Belisario
Serrano. Néstor	Valdivieso. Belisario J.
Serrano. T. Miguel A.	Valdivieso. Gabriel
Solano. Carlos J.	Vanegas. Clodomiro
Tamariz. L. Emiliano	Vanegas. M. Aurelio
Tamayo. Manuel	Vásquez. C. Benigno
Tapia. Carlos A.	Vásquez. Juan C.
Terán. Aparicio	Vásquez. Manuel R.
Toledo. Luis S.	Vásquez. M. Benigno
Toral. Miguel H.	Vega. Honorio
Toral. Modesto	Veintimilla. Carlos R.
Torres. Adolfo A.	Zamora. Alfonso M.

Cuerpo de Médicos

Cuenca

Abad. Polo Manuel	Abad. Tomás
Álvarez. Aurelio	

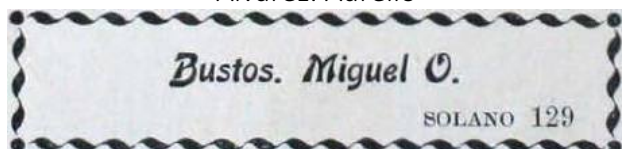

Carrión. Alfonso	Corral. Pio Vicente
Carvallo. Roberto	Crespo. Emiliano J.
Cordero. Leoncio	Cuesta. Carlos A.
Corral. J. Adolfo	Farfán. Manuel C.
Corral. J. Nicanor	Hinostroza. Emiliano
Jaramillo. Luis C.	



Ambrosi. Elías	Astudillo. Remigio
Ramírez. Luis Leopoldo	

Sigsig

Dávila. Manuel	Serrano. Reynaldo
Alejandro	Antonio

Farmacéuticos

Cuenca

Armijos. Julio C.	Espinoza. Alejandro
Cevallos. Victoriano	Espinoza. Guillermo
Chacón. Juan Antonio	Estrella. M. Francisco

Flores Jacinto

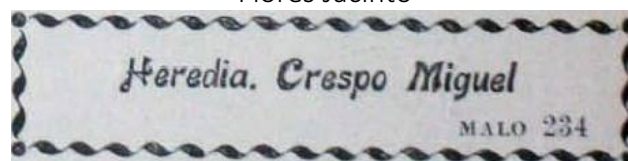

Hinostroza. Emiliano	Moreno. S. Miguel
Hinostroza. José María	Ángel
Jaramillo. Luis C.	Oramas. C. Francisco
Malo. Ignacio	Ortega. S. J. Alberto
Martínez. T. Luis	Sojos. Benjamín
Moreno. Miguel	Tamariz. C. Alberto
	Yépez. M. Bernardo

ECUADOR

Benigno Polo

BANQUERO, COMISIONISTA EN GENERAL Y EXPORTADOR

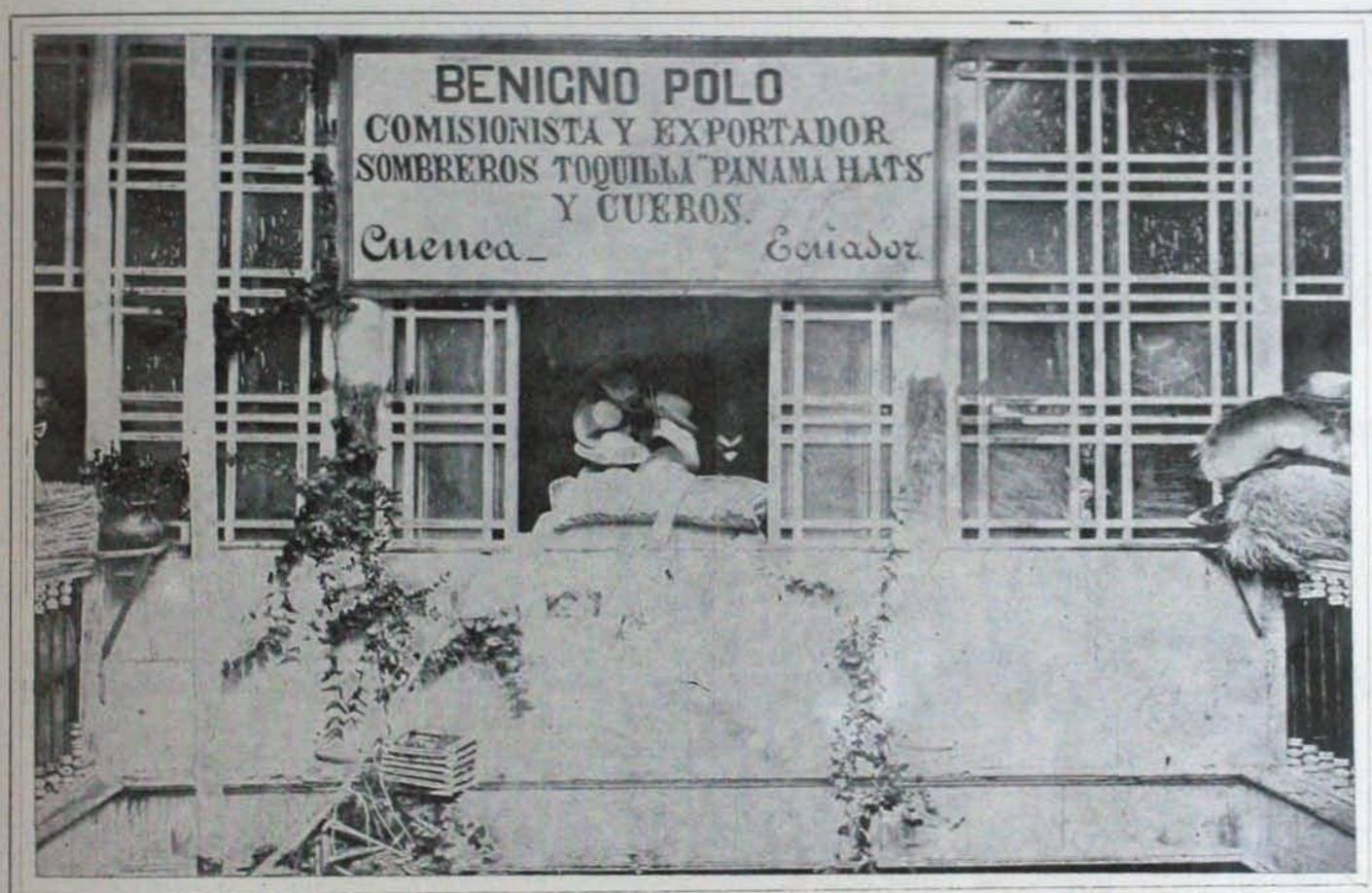

Sombreros toquilla (Panama hats)

Cascarilla. Cueros. etc.

Véase aviso Importación

Cuenca - Ecuador. — Sud-América.

Directorio de Artesanos de la Provincia del Azuay

Albañiles			
Arbito. Anselmo		Jimbo. José	
Aucapiña. Miguel		Lojano. Juan	
Bacuilima. Luis		Miller. Miguel	
Barcuilima. Nicolás		Mosquera. Vicente	
Barbecho. José		Ortega. Manuel	
Becerra. Francisco		Pacheco. Manuel Jesús	
Cabrera. Carlos		Paredes. Juan	
Cabrera. Gregorio		Sáenz. Ezequiel	
Cabrera. Tomás		Tola. Miguel	
Cambisaca. Luis		Vásquez. Mariano	
Cambisaca. Mariano		Villavicencio. Eduardo	
Campoverde. José Manuel		Vivar. Manuel	
Cedillo. Francisco			Carniceros
Chalco. Manuel M.			Cuenca
Chicaiza. Juan		Albarrasín. José	
Enderica. Antonio		Albarrasín. Juan	
Fárez. José María		Arévalo. Luis	
Fernández. Andrés		Arévalo. Manuel	
Gallegos. Antonio		Bacuilima. Antonio	
Guachicullca. Luis		Bacuilima. Celso	
Gualpa. Antonio		Bacuilima. Francisco	
Gualpa. Luis		Bacuilima. José	
Gualpa. Luis Antonio		Bacuilima. Luis	
Guamán. Mariano		Bacuilima. Remigio	
Guairacocha. José María		Becerra. Manuel	
Jimbo. Manuel		Chimbo. Felipe	
Jimbo. Santiago		Guamán. Clemente	
Lata. Fabián		Guamán. Manuel	
Lojano. Pascual		Pintado. Luis A.	
Lupercio. Juan		Pintado. Patricio	
Martelo. Manuel			Carpinteros
Maza. Carmelo			Cuenca
Maza. José Félix		Armijos. Rafael	
Montero. Rafael		Barros. Eusebio	
Nigüila. Manuel		Bermeo. Ángel María	
Nivelo. Manuel		Cabrera. Daniel	
Peñafiel. Antonio		Cabrera. José	
Piña. José Manuel		Castillo. José Antonio	
Roldán. Manuel		Calle. José Antonio	
Sacaquirín. Manuel F.		Cedillo. Abel	
Uzhca. Atanasio		Cedillo. Manuel	
Valladares. Luis		Contreras. José Manuel	
Vásquez. Eugenio		Coronel. Alfonso	
Vásquez. Felipe		Criollo. David	
		Gómez. Manuel	
		Guillén. Adolfo	

Vega. Francisco		Landín. Manuel
Veintimilla. Manuel		Loja. Manuel
Yunga. Espíritu		Maldonado. Manuel
Alfareros		Montalbán. Mariano Ignacio
	Cuenca	Muñoz. Rosendo
Alvarado. José		Pangol. Manuel
Alvarado. Luis		Piedra. Daniel
Alvarado. Miguel		Rosales. Pablo
Alvarado. Nicolás		Ruiz. Andrés
Arévalo. José		Sacaquirín. Luis
Angüisaca. Jacinto		Sarmiento. David
Garzón. Benigno		Tamay. Ramón
Garzón. Manuel		Vásquez. Eulogio
Guevara. Modesto		Villacis. Alfonso

ECUADOR

"La Esmeralda"

de

Luis Antonio Ortega H.

IMPORTADOR, EXPORTADOR Y COMISIONISTA

Cuenca - Ecuador



Además del taller de relojería cuenta este acreditado establecimiento con selecto surtido de joyas finas y de fantasía; un completo muestrario de relojes suizos, ingleses y norteamericanos. En el mismo establecimiento funciona una instalación completa de galvanoplastia, para dorados, plateados y nikelados de toda clase de joyas y especialmente, para la galvanización de CÁLICES Y VASOS SAGRADOS.

GRAN FACTORIA MECANICA A VAPOR

de

JOSÉ ANTONIO ALVARADO

Cuenca

Ecuador

Se trabaja toda clase de obras de fundición, cerrajería, mecánica, etc., y en general toda obra concerniente al ramo.

El establecimiento se halla montado con maquinarias de últimos estilos, cuenta con un personal de empleados y trabajadores competentes.

Se descuenta el diez por ciento sobre los precios de plaza, en toda obra que se confie. •

Además se encarga de hacer cualquier pedido de relojes, útiles fotográficos, máquinas, herramientas, cielorrasos para tumbados y más materiales, á Europa y Estados Unidos.

Villacís Luis		Ochoa Alfonso	
Cerrageros		Paredes. Daniel	
Cuenca		Pumayungre. Teófilo	
Arbito. Joaquín	Guambaña. Manuel	Rivadeneira. Gerardo	
Barrera. Andrés	Maldonado. Damasio	Sánchez. Baltazar	
Cardoso. Alfonso	Márquez. Juan	Uzhca. José María	
Contreras. Fernando	Merchán. Adolfo	Plateros	
Coronel. Juan	Montesdeoca. Juan	Cuenca	
Coronel. Manuel	Narváez. José María	Bermeo. Manuel	
Coronel. Mariano	Pazmiño. Miguel	Montero. Cruz	
Criollo. Manuel	Picón. Toribio	Moreno. José	
Criollo. Paulino	Pulla. Fidel	Tapia. Emilio	
Criollo. Tomás	Quizhpi. Juan	Vásquez. Luis	
Cuesta. Belisario	Reinoso. Daniel	Vélez. Cornelio	
Cherres. Gregorio	Segovia. Ángel María	Vélez. Joaquín	
Galán. Manuel V.	Silva. Juan	Relojeros	
Vivar. Francisco		Cuenca	
Hojalateros y Cobreros		Alvarado Ángel M.	
Cuenca		Alvarado. José Antonio	
Andrade García. Manuel		Guerrero. Federico	
Astudillo. Gerónimo		Lemus. José	
Cárdenas. Ezequiel		Ortega. H. Luis A.	
Gavilanes. Abelardo		Rivera. Desiderio	
Gavilanes. Moisés		Vásquez. Aureliano	
Hurtado. Manuel		Sastres	
Lozano. José María		Cuenca	
Moscoso. Alfonso		Alvarado José María	Idrovo. Miguel
Moscoso. Ezequiel		Alvarado. Secundino	Ochoa. Celso
Ordoñez. Emilio		Alvarracín. Salvador	Ortega. Joaquín
Orellana. Carlos		Arias. Luis	Quesada. Adolfo
Orellana. Daniel		Arizaga. Moisés	Reino. Adolfo
Rojas. José Antonio		Bayolina. Antonino	Roldán. Francisco
Vásquez. Emilio		Cedillo. José María	Rosales. Belisario
Mecánicos		Chica. Daniel	Terreros. Miguel
Cuenca		Guamán. Pedro	Torres. Anacleto
Arbito Joaquín		Guaricela. Jesús	Torres. Salvador
Alvarado Miguel		Gutiérrez. Miguel	Veintimilla. Miguel
Dávila L Elías		Sombrereros	
Peluqueros		Cuenca	
Cuenca		Astudillo. Emilio	Mora. Ezequiel
Alvarado Leopoldo		Cárdenas. Antonio	Pacheco. Santiago
Astudillo. Reinaldo		Castro. José Manuel	Picón. Daniel
Bermeo. Manuel E.		Cornejo. Ángel María	Pulla. Isidro
Cabrera. Juan Francisco		Delgado. Querubín	Quezada. Antonio
Cedillo. Antonio		Figuroa. Ángel María	Quezada. Nicolás
Cevallos. Víctor		Miranda. Manuel	Tapia. Ezequiel
		Zapateros	

Condo. José			Cuenca
Correa. Miguel	Alvarado. José R.	Orellana. Vicente	
Guiracocha. Daniel	Andrade. Julio	Parra. David	
Guiracocha. Jacinto	Arévalo. Alejandro	Quito. Carlos	
Guiracocha. José A.	Bermeo. Manuel I.	Quezada. Manuel	
Guiracocha. J. Manuel	Calle. José	Sacoto. Fidel	
Guiracocha. M. Manuel D.	Campoverde.	Sacoto. Manuel	
Guiracocha. Manuel S.	Habraham	Semería. Lorenzo	
Guiracocha. J. Miguel C.	Flores. Gregorio	Tacuri. Baltazar	
Jadán. Santiago	Gómez. Antonio	Tapia. Habraham	
Jarama. Manuel	Granda. Antonio	Torres. Ramón	
Luna. Juan	Guillén. Rafael	Velasco. Manuel	
Maldonado Ramos. Manuel	Jeménez. Felipe		
Marín. Abel	Villavicencio Pomerio		
Nivelo. Lorenzo			

ECUADOR

ALFONSO ORDOÑEZ MATA

—:—

*Propietario de Destilería de
caña de azúcar & &*

CUENCA—ECUADOR

ALBERTO MUÑOZ & Cía.

—:—

EXPORTADORES DE SOMBREROS
DE PAJA TOQUILLA
Cuenca = Ecuador.

Guillermo Vega M.

*Propietario, agricultor, exportador y comisionista
de sombreros de paja toquilla especialmente
de los que se manufacturan en el cantón
Gualaquiza de la provincia del Azuay.
Ecuador=Cuenca=Sigisig.*

"LA ALIANZA OBRERA"

CUENCA — ECUADOR

Semanario fundado en 1905

Intereses generales y propaganda comercial

Director: *José M. Astudillo Regalado*
Calle de "La Pola" Núm. 75.—Imprenta propia.

CASA ESTABLECIDA

EN 1895

Cuenca - Ecuador

Cable "MATICHO"

A. B. C. 5a. Edición

Matías Ochoa & Co.

Apartado No. 32

COMISIONISTAS

Exportadores

En grande escala de los afamados sombreros de paja toquilla
(Panama Hat — Chapeaux Panama)
Constantemente grandes existencias almacenadas.

Importadores

De toda clase de artículos, especialidad en ferretería.
Se solicita correspondencia.

Santiago Aguilera

Dentista.

Calle Bolívar Número 321

CUENCA—ECUADOR.

Miguel I. Vega M.

*Propietario, agricultor, exportador y comisionista
de sombreros de paja toquilla, especialmente
de los que se manufacturan en el
cantón Gualaquiza de la Provincia del Azuay.
ECUADOR—CUENCA—SIGSIG*

ALFONSO ORDOÑEZ MATA

—

Exportador de Quinas

(PERUVIAN BARK)

CUENCA—ECUADOR

**FABRICA DE BALDOSAS-MOSAICO,
DE CEMENTO.**

Alberto Muñoz Vernaza.
Cuenca - Ecuador.

- PLANO DE CUENCA**
EDIFICIOS PUBLICOS
- 1 Casa de Gobierno,
 - 2 Municipalidad,
 - 3 Palacio Episcopal,
 - 4 Cuartel,
 - 5 Hospital,
 - 6 Asilo de Ancianos,
 - 7 Anfiteatro,
 - 8 Fundición y Fca. de Liencillos,
 - 9 Palacio de Justicia,
 - 10 Casa de Huérfanas,
 - 11 Asilo de Infantes,
 - 12 Cárcel de Hombres,
 - 13 Id. de Mujeres,
 - 14 Puente de Todos los Santos,
 - 15 Casa de Temperancia,
 - 16 Fábrica de Cerveza,
 - 17 Santo Cenáculo,
 - 18 Casa de Rastro,
 - 19 Universidad y Biblioteca,
 - 20 Intendencia y Comisaría,
 - 29 Colegio Seminario,
 - 39 Puente del Vado,
 - 40 Catedral,
 - 41 Id. nueva en construcción.

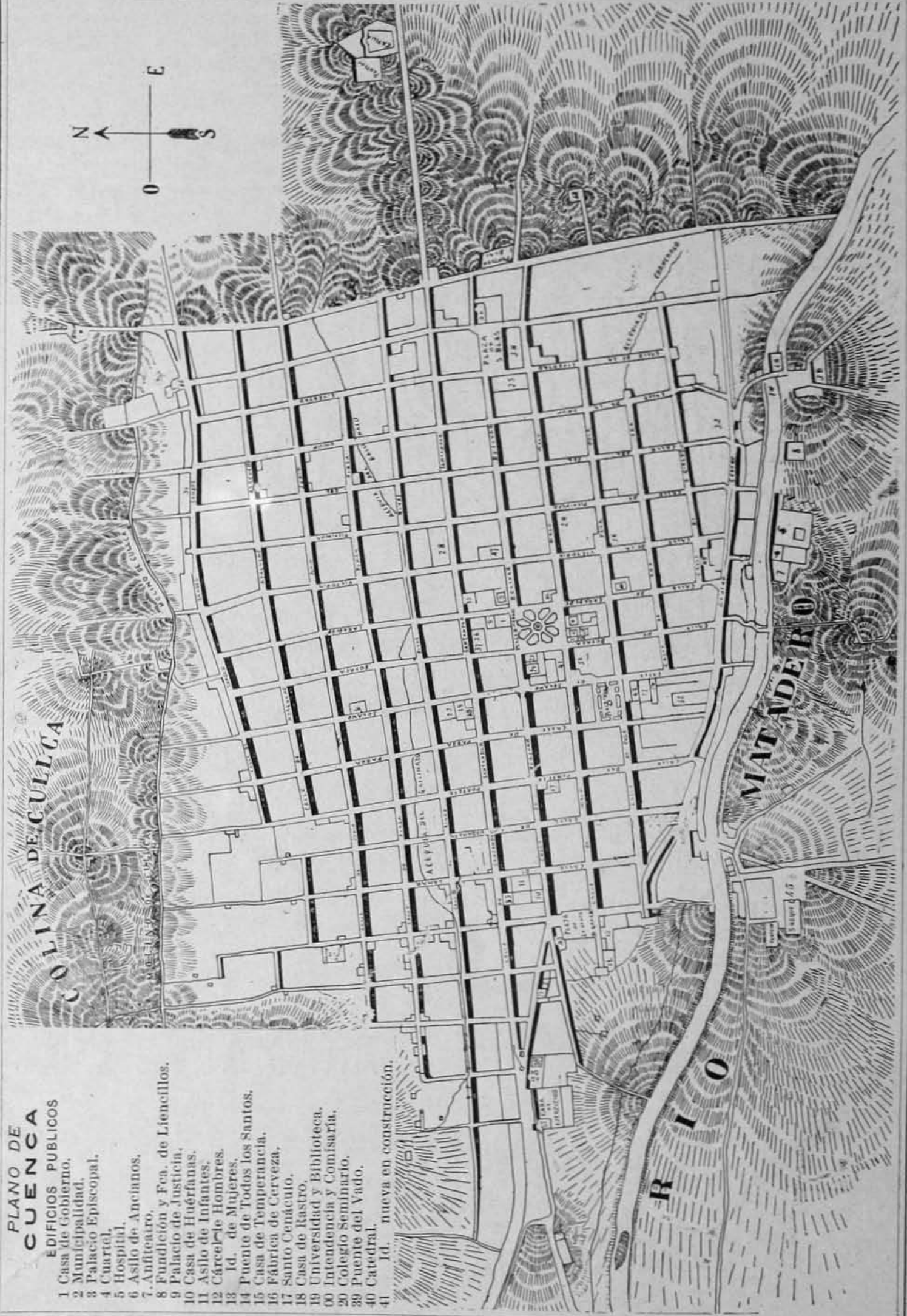

RESUMEN de los PREDIOS URBANOS DE LA CIUDAD DE CUENCA

CALLE DE SÁNDRES	\$	Vienen	\$
CASERÍO DEL ROLLO	68.710	CALLE TRASVERSALDESDE EL ORIENTE	1.959.350
CALLE DE AYACUCHO	3.800	ID. DE LA LIBERTAD	8.450
ID. DE JUNÍN	16.260	ID. DE LA UNIÓN	9.960
ID. DE PLAZA	55.530	ID. DE EL SOL	28.380
ID. DE RIVAS	109.440	ID. DE PICHINCHA	88.900
ID. DE SANTANDER	134.790	ID. DE JUAN JARAMILLO	176.550
ID. DE BOLÍVAR	274.220	ID. DE CARABOBO	284.200
ID. DE MALO	562.120	ID. DE BOYACÁ	306.450
ID. DE LA POLA	237.650	ID. DE SOLANO	237.940
ID. DE ZEA	222.670	ID. DE PARRA	166.950
ID. DE GIRARDOT	66.020	ID. DE PORTETE	182.140
ID. DE SEDEÑO	40.350	ID. DE URDANETA	171.440
ID. DE PEDRO MONCAYO	129.300	ID. DE LAMAR	90.980
	29.490	ID. DE SANTANDER	45.650
			23.580
Pasan	\$	Total	\$
	1.950.350		3.771.920

RESUMEN de los PREDIOS RUSTICOS EN LA PROVINCIA DEL AZUAY

Cantón Cuenca		Vienen	\$
PARROQUIA DEL SAGRARIO	\$184.800	Cantón Gualaceo	7.569.000
ID. DE SAN SEBASTIÁN	462.000	PARROQUIA DE GUALACEO	\$
ID. DE SAN BLAS	563.800	ID. DE CHORDELEG	521.300
ID. DE SAN ROQUE	602.400	ID. DE SAN JUAN	193.100
ID. DE BAÑOS	495.000	ID. DE JADÁN	120.600
ID. DE CUMBE	532.100	ANEJO DE ZHIDMAD	78.900
ID. DE TURI	320.300	ID. DEL CARMEN	78.600
ID. DE VALLE	396.200	PARROQUIA DEL ORIENTE	28.100
ID. DE SANTA ANA	156.000		47.500
ID. DE QUINJEO	286.000	Cantón Girón	1.068.100
ID. DE PACHA	112.200	PARROQUIA DE GIRÓN	
ID. DE NULTI	273.100	ID. DE SAN	\$345.000
ID. DE LLACAO	429.800	FERNANDO	56.800
ID. DE SIDCAY	244.800	ID. DE LA ASUNCIÓN	194.600
ID. DE CHECA	83.300	ID. DE	504.500
ID. DE CHIQUINTAD	131.000	CHAGUARURCO	139.800
ID. DE SANTA ROSA	84.300	ID. DE NABÓN	104.300
ID. DE SININCAY	291.200	ID. DE COCHAPATA	258.900
ID. DE MOLLETURO	73.200	ID. DE OÑA	16.300
ID. DE CHAUCHA	60.100	ID. DE ZHAGLLI	171.800
ID. DE LAS NIEVES	5.600	ID. DE PUCARÁ	

		\$			\$
Cantón Paute		5.787.200	Cantón Gualaquiza		\$ 1.792.000
PARROQUIA DE PAUTE	\$973.900		PARROQUIA DEL SIGSIG	537.400	
ID. DE GUACHAPALA	425.300		ID. DE SAN	233.800	
ID. DE PALMAS	66.400		BARTOLOMÉ	108.200	
ID. DE GUARAINAG	88.300		ID. DE JUMA	57.900	
ID. DE SAN CRISTÓBAL	74.000		ID. DE LUDO	4.400	
ID. DEL PAN	153.900		ID. DE GUALAQUIZA		
			ID. DEL ROSARIO Y	10.300	
Pasan	\$		SAN . JOSÉ		
		1.781.800			\$
					952.000
		\$			\$
		7.569.000			11.381.100

ADMINISTRACIÓN PÚBLICA

SENADORES AL CONGRESO NACIONAL DE 1908 – 1911

PROVINCIA DEL AZUAY

Principales

Sr. Dr. José Mora López

Sr. Aparicio Plaza I.

Suplentes

Sr. Domingo Plaza I.

Sr. Dr. Rogerio Molina

DIPUTADOS AL CONGRESO NACIONAL DE 1910 – 1911

PROVINCIA DEL AZUAY

Principales

Sr. Dr. Januario Palacios

Sr. Dr. Juan José Dávila

Sr. Dr. Luis A. Loyola

Sr. Dr. Ángel T. Barrera

Sr. Antonio Marchán Ch

Suplentes

Sr. Dr. Antonio Farfán

Sr. Dr. José María Montesinos

Sr. Dr. Matías Ochoa

Sr. Dr. Guillermo Serrano

Sr. Dr. Francisco Talbot

Gobernadores y Jefes Políticos

PROVINCIA DEL AZUAY

GOBERNADOR INTERINO



	Haber anual
Sr. Benigno Ambrosi	\$ 2.400

Jefes Políticos

Cantón	Cuenca. – Sr Luis Antonio Aguilar	1.200
"	Gualaceo. – Sr Francisco J. Serrano	342
"	Paute. -Sr. José Miguel Barzallo	360
"	Girón. -Sr Benigno Aguirre O.	600
"	Gualaquiza. -Sr. Manuel Joaquín Aguilera	540

MUNICIPALIDADES

El personal de las Municipalidades, población y Rentas anuales es como sigue: (año 1910)

PROVINCIA DEL AZUAY

Cantón Cuenca

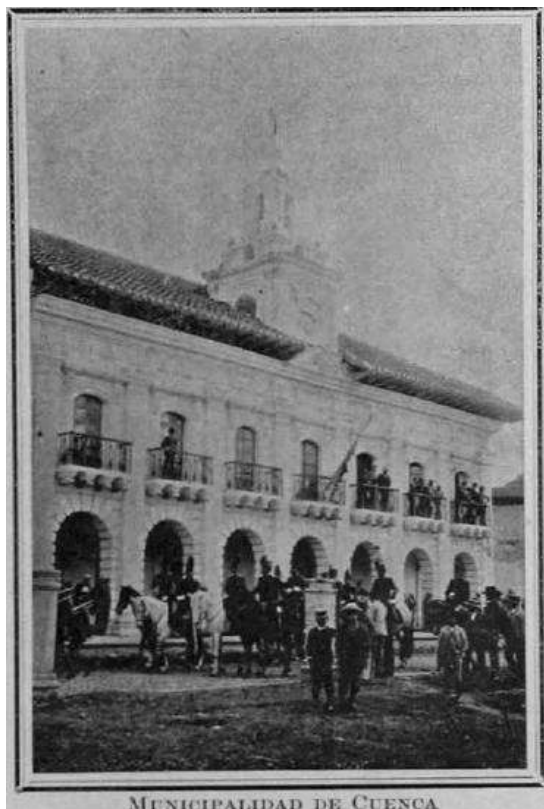

Población 100.000 Rentas \$ 66.702,92

Sr.	Dr.	Antonio Farfán, <i>Presidente</i>
"	"	Januario Palacios,
		<i>Vicepresidente</i>
"	"	Samuel Dávila
"	"	Manuel A. Guiller
"	"	Virgilio Sánchez
"	"	Luis A. Serrano
"	"	Ramón S. Idrovo
"	"	Alberto Carballo
"	"	Moisés Marchán
"	Dn.	Agustín Carrión, <i>Secretario</i>
"	"	Julio Tobías Torres, <i>Síndico</i>
"	"	Celso Arias, <i>Tesorero</i>

Cantón Gualaceo

Población 25.000 Rentas \$ 35.187

Sr.	Dn.	J. Adolfo Vásquez, <i>Presidente</i>
"	"	Rosendo Moreno,
		<i>Vicepresidente</i>
"	"	Senón Encalada
"	"	Agustín Salazar B.
"	Dr.	Fidel A. Piedad
"	Dn.	Anibal A. Pozo, <i>Secretario</i>
"	"	M. José Pozo, <i>Síndico</i>
"	"	Rodolfo Veintimilla, <i>Tesorero</i>

Cantón Paute

Población 6.000 Rentas \$ 8.206,79

Sr. Dr. Vicente Nieto, *Presidente*

Sr. D. Tomás Alvear, *Vicepresidente*

Sr. Dr. Elías Barsallo

Sr. D. Juan J González

Sr. Dr. José A. Aguilar

Sr. Secretario

Sr. Síndico

Sr. Tesorero

Cantón Girón

Población 10.000 Rentas \$ 10.300

Sr. D. Manuel J. Vallejo, *Presidente*

" " Augusto Tamariz Crespo, *Vicepresidente*

" " Benigno Eulogio Jara

" " Aparicio Valencia

" " Adolfo Aguirre

" " Aurelio Mosquera, *Secretario*

" Dr. Francisco Javier Coronel, *Síndico*

" D. José Horacio Álvarez, *Tesorero*

Cantón Gualaquiza

Población 14.000 Rentas \$ 6.635,05

Sr. Dr. Juan de Dios Corral, *Presidente*

" " José María Iñiguez, *Vicepresidente*

" " Eloy Cordero

" D. Honorato Contrera

" " Víctor M. Balarezo

" " Juan Galarza, *Secretario*

" " David Arévalo Zavala, *Síndico*

" " Miguel Aguilar, *Tesorero*

PRESIDENTE DE CONSEJOS MUNICIPALES

Sr. Dr. D. Antonio Farfán
(Cuenca)



Sr. D. Agustín Salazar
(Gualaceo)



Sr. D. Manuel J. Vallejo
(Girón)



J. de Dios Corral
(Gualaquiza)

Beneficencia, Cuerpo Contra Incendios y Sanidad Pública

Art. 4. Habrá Juntas de Beneficencia dependientes de las de Quito, Cuenca y Guayaquil, en las otras capitales de provincia, para la administración y distribución de los fondos que sean remitidos por las Juntas principales, en las proporciones que esta ley establece.

Corresponde al Ejecutivo reglamentar las Juntas dependientes.

La Junta de Cuenca administrará todos los bienes situados en las Provincias del cañar, Azuay y Loja; y cumplirá así mismo, los deberes de la Beneficencia en todas estas Provincias.

Art. 7. Los Tesoreros de Beneficencia serán nombrados por la Junta respectiva, residirán en Quito, Guayaquil y Cuenca; y tendrán los mismos deberes y obligaciones que la Ley de Hacienda impone a los Tesoreros Fiscales.

Estos Tesoreros tendrán el sueldo que les asigne la Junta.

El Ejecutivo podrá disponer de los sobrantes que hubiere en un Distrito para equilibrar el déficit existente en otro.

Art. 13. Derogase la Ley de 6 de Agosto de 1892 por lo que se impone a las Municipalidades del Carchi, Imbabura, Pichincha, León, Tungurahua, Chimborazo, Bolívar, Cañar, Azuay, Loja y del Cantón Zaruma, a contribuir con el seis por ciento de sus rentas para el sostenimiento de los Lazaretos de Quito y Cuenca

JUNTA DE BENEFICIENCIA DEL AZUAY

La Junta de Beneficencia del Azuay está instalándose. El personal de esta Junta es el siguiente:

Sr. Dr. Benigno Ambrosi,	Presidente
Sr. Dr. Antonio Farfán	
Sr. Dr. Luis F. Paz	Vocal
Sr. Dr. Francisco Bustos	Vocal
Sr. Dr. César B. Malo	Secretario
Sr. Dr. Juan José Dávila	Síndico
Sr. Dr. Juan Bautista Cobos	Tesorero

Cuenta con las siguientes propiedades: fincas "Santa Rita" y "Pichay". Terrenos de "Jurupillos", "Belén" y "Jordán", pertenecientes al Lazareto y las siguientes declaradas del Estado por la Ley de Beneficencia: "Huairapongo". "Chunchun", "La Playa", "Chugüin Grande", "Chugüin Chico", "Molobog", "Chuquipata", "Santa Marta", "El Carmen", "Chaguarchimbana", "Turi". - Gapal". "Machángara", "El Vecino". (cuadra). "San Andrés" (Hato), "Ucubamba", "Paccha", "Carapungo", "Quingeo", "La Cría". "Lalcote", "Lhinia", "Chunasana", "Zhuruzhi", "Molino", "Todosantos", "Molino". "El Carmen", "San José" (hato), casa y horno "Calle Solano" y casa calle "Juan Jaramillo".

El Presupuesto de la Junta, es el que sigue:

Ingresos

El sobrante en efectivo del año anterior	\$	20,68
El producto de las haciendas del Lazareto, en esta forma:	\$1.718,0	
Por el arrendamiento de los terrenos de "Jurupillos" "Belén" y "Jordán"	0	
Por el arrendamiento de "Santa Rita"	800,00	
Por el arrendamiento de la hacienda "Pichay"	700,00	
Lo asignado al Lazareto en el Art. 76 del Presupuesto General de la República	6.000,00	
Pasan	\$9.238,6	
	8	
Vienen	\$9.238,6	
	8	
El producto probable de las cantidades con que deben contribuir las Municipalidades de las provincias del Azuay, Cañar y Loja	5.250,00	\$14.488,68
Lo asignado al Hospital en el Presupuesto General de la República	8.400,00	
Lo asignado al asilo de temperancia en el Presupuesto General de la República	2.400,00	10.800,00

Producto que se supone rendirán caso de arrendamiento, los bienes nacionalizados que usufructuaban las comunidades religiosas de esta ciudad y los situados en la provincia del Cañar:

Por arrendamiento de "Huairanpungo"	2.000,00
" arrendamiento de "Chinchún"	4.000,00
" arrendamiento de "La Playa"	800,00
" arrendamiento de "Chugüin Grande"	533,32
" arrendamiento de "Chugüin Chico"	400,00
" arrendamiento del fundo de "Motobog Vende Leche"	300,00
" arrendamiento de los fondos "Chuquipata" y "Santa Marta"	200,00

Caso de arrendamiento, el valor que este rendirá por la misma clase de bienes en esta provincia es:

Por arrendamiento de la hacienda "El Carmen"	500,00
" arrendamiento del fundo "Chaguarchimbamba"	200,00
" arrendamiento de los fundos "Turi" y "Gapal"	400,00
" arrendamiento del fundo "Machángara"	200,00
" arrendamiento de la cuadra "El Vecino"	100,00
" arrendamiento del hato "San Andrés"	500,00
" arrendamiento de las haciendas "Ucubamba" y "Paccha"	1.200,00
" arrendamiento del fundo "Carapungo"	500,00
" arrendamiento del fundo "Quingeo"	1.200,00
" arrendamiento del fundo "La Cría"	400,00
" arrendamiento del fundo "Laleote"	600,00
" arrendamiento de los fundos "Lhinia" y "Chunasana"	1.500,00
Pasan	\$15.533,32
Vienen	\$15.533,32
Por arrendamiento de los fundos "Zhuruzhi" y Chasqui	150,00
" arrendamiento de los molinos de "Todosantos"	360,00
" arrendamiento del molino de "El Carmen"	30,00
" arrendamiento de la Cofradía de "El Carmen"	425,00
" arrendamiento del hato de "San José"	200,00
" arrendamiento de la casa y horno situados en la calle "Solano"	120,00
" arrendamiento de la casa situada en la calle "Juan Jaramillo"	24,00
Suman	16.842,32
	\$42.131,00

Egresos

Al Lazareto:

Para alimento de cincuenta enfermos a razón de \$0,40 diarios cada uno al año	\$7.300,00
Para vestuario de los mismos, a año	400,00
Para medicinas	500,00
Sueldo de cuatro religiosas, según contrata a \$80 por trimestre, al año	320,00
Para el alimento, alumbrado, etc. de las mismas a razón de \$57,20 mensuales, al año	686,40
Sueldo de un médico, con la obligación de visitar tres días a la semana a \$50 mensuales a año	600,00

Sueldo del mayordomo, a \$10 mensuales, al año	120,00	
Sueldo de la compradora, a \$3 por mes, al año	36,00	
Sueldo del portero, a \$5 mensuales, al año	60,00	
Sueldo de tres enfermos que asisten a los demás cuando estos se reducen a la cama, a \$1 mensual por cada uno, al año	36,00	
Sueldo de dos enfermos que cuidan del orden uno en cada apartamento, a \$1 mensual cada uno al año	24,00	
Sueldo de tres que lavan la ropa de los inutilizados, a \$1 mensual cada uno, al año	36,00	
Para la adquisición de cajas mortuorias y más útiles para los que fallecen en el curso del año	100,00	
Para gastos del culto, a \$10 mensuales, por año	120,00	
Saldo de un peón sirviente en el Lazareto, a %5 mensuales, al año	60,00	
Pasan		\$10.398,40
Vienen		\$10.398,40
Sueldo del conductor de recetas y medicamentos del hospital al Lazareto, a \$48 mensuales, al año	96,00	
Para el Hospital a razón de \$700 mensuales, al año	8.400,00	
Para las reparaciones de la casa del Asilo temperancia mientras este se restablezca	500,00	
Sueldo del personal de beneficencia en esta forma:		
Al personero Judicial, a \$150 mensuales, al año	\$1.800,00	
Para gastos de escritorio y amanuense del mismo, a \$15 mensuales, al año	180,00	
Sueldo del tesorero de Beneficencia a \$200 mensuales al año	2.400,00	
Para gastos de escritorio de Tesorería de Beneficencia, a \$5 mensuales, al año	60,00	
Sueldo del Secretario de Beneficencia, a \$100 mensuales, al año	1.200,00	
Sueldo del amanuense de la Secretaría de Beneficencia a \$20 mensuales, al año	240,00	
Para gastos de escritorio de la misma, a \$5 mls.; al año	60,00	5.940,00
Extraordinarios e imprevistos	8.465,44	
Suman	\$33.799,84	

Presupuesto de las Comunidades Religiosas de esta Provincia y que usufructuaban los bienes nacionalizados, formado por la Junta de Beneficencia del Azuay para el presente año económico

Ingresos

La mitad de la renta de los bienes nacionalizados según el presupuesto General de Beneficencia de esta Provincia	\$ 8.331,16
--	-------------

Egresos

Para 32 religiosas Conceptas, a razón de \$122,51 anuales a cada una	\$ 3.920,32
Para 13 religiosas del Carmen antiguo, a \$122,51 anuales a cada una	1.592,63

Para 16 religiosas del Carmen nuevo, a \$122,51 anuales a cada una	1.960,16
Para 7 religiosos dominicanos, a \$122,51 anuales a cada uno	857,57
	\$
	8.330,68

COMPARACIÓN

Ingresos	\$ 8.331,16
Egresos	8.330,68
Sobrante	
Invisible	\$ 0,48

Se dará el mismo destino de que habla el artículo anterior a las cantidades que, hallándose asignadas para objetos determinados, no llegaren a invertirse en ellos por cualquiera causa; y también a las sumas que, debiendo percibir los religiosos, no quisieren estos admitir.

Obras Públicas

Azuay

Agua de Gualaceo	\$ 1.000	
Casa de Gobierno de Cuenca	3.000	
Reparaciones al Cuartel	1.800	
Agua Potable y Luz Eléctrica de Cuenca	25.000	
Camino de Sigsig	1.000	
Casa para la escuela Fiscal	8.000	\$ 39.800

Policía

PROVINCIA DEL AZUAY

CUENCA

Intendente General, Sr. D. Herminio Arteaga

Secretario, Sr. Dr. D. Abelardo Chica H.

Jefe de Investigación, Sr. Rafael Dávila

Ayudantes,

4 Inspectores, 2 Subinspectores, 100 Celadores

Iglesia Ecuatoriana

Por Cédula Real expedida en Aranjuez el 13 de Junio de 1779 confirmada por Bula del Pontífice Pío VI de 1o. de Julio de 1785 se creó el Obispado de Cuenca, siendo su primer Prelado el Ilmo. Dr. Da. José Carrión y Marfil, nacido en Málaga, auxiliar del Obispo de Bogotá 1787-1798; posteriormente se han sucedido los siguientes obispos:

Ilmo. Sr. Dr. D. José de Cuero y Caicedo, nacido en Popayán; 1799-1801.

Ilmo. Sr. Dr. D. Francisco Javier de la Fita y Carrión, nacido en Sibambe murió antes de posesionarse.

Ilmo. Sr. Dr. Da. Andrés Quintilla Ponte Andrade, 1807-1813.

Ilmo. Sr. Dr. D. José Ignacio Cortázar y Lavayen, nacido en Guayaquil: 1815-1818.

Ilmo. Sr. Dr. D. Félix ('Mixto Miranda y Suárez, nació en Cuenca y gobernó por medio de Administrador apostólico de 1828 a 18;

Ilmo. Sr. Dr. D. Pedro Antonio Torres, nació en Popayán electo en 1843: no llegó a posesionarse por habersele trasladado a Cartagena

Ilmo. Sr. Dr. Fray, José Manuel Plaza (franciscano) nació en Guamote de Riobamba; gobernó desde 1818 hasta 1853

Ilmo. Sr. Dr. D. José Antonio Remigio Esteves de Toral, nació en Quito y gobernó desde 1861 hasta 1893

Ilmo. Sr. Dr. D. Miguel León, nació en Cuenca, gobernó desde 1885 hasta 1900

Ilmo. Sr. Dr. D. Manuel María Pólit, nació en Quito posesionase de la Diócesis el 12 de Mayo de 1907 por medio del Sr. Dr. D. Benigno Palacios y Correa, Administrador Apostólico y la gobierna personalmente en la actualidad.

Al declarar su independencia el Ecuador habían, pues, solo los dos Obispados de Quito y Cuenca.



ILMO. y RVMO. SR. DR. MANUEL MARÍA PÓLIT
Obispo de Cuenca

ECUADOR

Flli Miranda & Co.

Nápoli

VIA PIETRO COLLETA, 35
[RETTIFILO]

Guayaquil

(ECUADOR)
Avenida 2a. (Pichincha) Núm. 322

Importadores, Exportadores, Comisionistas, Representantes

Unica gran casa de casimires de toda clase en el Ecuador

Consecionarios de los muy acreditados sombreros 3 sellos de la fábrica
G. B. Borsalino fu Lazzaro & Co. de Alessandria, Italia,
premiada en varias Exposiciones.



Guayaquil.—Establecimiento comercial de Flli. Miranda & Co.

SUCURSALES: { Quito, Cuenca
Riobamba, Ambato

ECUADOR

L. Tous & Co.

IMPORTADORES Y EXPORTADORES

Dirección Cablegráfica: "TOUSIMPORT"

EN USO

{ A. B. C. 4th. edition,
Lieber's Code
A. I. y particulares

Casilla de Correo No. 378

GUAYAQUIL

— AVENIDA 1a. (Malecón) NÚMS. 1.903 al 1.910 —

ECUADOR



Guayaquil.—Casa comercial de L. Tous & Co.

*Importación de Europa y Estados Unidos
de mercaderías apropiadas para las diferentes secciones
del interior y de la costa de la República.*

*Exportación de paja toquilla y mocora,
Sombreros de Montecristi, Cuenca,
Santa Elena, Sig-Sig y Tabacundo.*

Sucesores de Rafael Valdez

Casa fundada en 1876 bajo la firma

Rafael Valdez

COMISIONISTAS Y CONSIGNATARIOS

*Propietarios del Ingenio de Azúcar "Valdez,"
situado en la Provincia del Guayas, Cantón Yaguachi,
Parroquia del Milagro.*

*Propietarios de la Fábrica de Jabón y Velas estearinas
"La Favorita," situada en la ciudad de Guayaquil
y montada con maquinarias modernas.*

Agentes de: North British & Mercantile Insurance Company

Dirección cablegráfica: "VALDEZ"

GUAYAQUIL

Apartado de Correo, No. 156

Clave en uso: { A. B. C. 5a. Edición,
Lieber's y Samper

ECUADOR

~ Joaquín Zevallos. ~

~ Harry Ramel. ~

Panama Hats

Sombreros de Paja Toquilla

DE Montecristi,
Cuenca,
Santa Elena,
Morro,
Paja Toquilla - Palm Straw - Gualaquiza,
Jipijapa,
Tabacundo,
etc., etc.

CODES USED:

A. I.
A. B. C. 4th Ed.
A. B. C. 5th Ed.
Lieber's Standard
Privates

Zevallos & Ramel

(ANTES JOAQUIN ZEVALLOS ESTABLECIDO EN 1903)

CABLES: "ZEVARAMEL"
P. O. Box 62
CORRESPONDENCIA
en Español, Inglés,
Francés, Alemán y
Danés.

CASA EXPORTADORA
Guayaquil - Ecuador

CORRESPONDENCIA SOLICITADA — CORRESPONDENCE SOLICITED

ECUADOR

Lazo & C^{ía}

COMERCIANTES

Importadores - Comisionistas

Cuentan con varios almacenes y negocian en los siguientes ramos:

~Telas y artículos de fantasía.~

~Licores y Abarrotes.~

~Drogas y Aguas Gaseosas.~

~Papelería y Tipografía.~

DIRECCION:

~Lazo & Cía.~

Cuenca - Ecuador

APARTADO No. 27

Solicitan Catálogos en general



Cuenca.—Botica "La Moderna" de Lazo & Cía.

BOTICA "La Moderna"

- de -

LAZO & C^{IA}

Pedidos Directos - Especialidades

Consultas gratis de 12 á 1 p. m.

atendidas por el

MÉDICO Y CIRUJANO

Dr. Miguel Antonio Lazo

Dr. Néstor E. Ledesma

Médico-Cirujano

Graduado en la Universidad del Azuay

EL AÑO 1906

CONSULTAS DIARIAS EN LA BOTICA

PROPIETARIO DE LA BOTICA DEL COMERCIO

*Renovación constante de Drogas
y especialidades
de las mejores marcas.*

*Especial atención al despacho
de recetas.*

Atiende con solicitud las llamadas á las demás poblaciones
Precios módicos

Portoviejo - Ecuador



Dr. Néstor E. Ledesma.

Sucesores de ADOLFO H. CAMPOZANO

Jipijapa

Dirección telegráfica: "ADOLCAMP"

Ecuador

Importan: *por propia cuenta y en comisión toda clase de
mercaderías y abarrotes. Especialidades en cervezas de marcas*

*acreditadas, aguas
gaseosas, jamones de
Westfalia, quesos de
Holanda y de Ita-
lia, jamones, fósfo-
ros, arroz, kerosine,
calzado, etc. Máqui-
nas de coser.*



Jipijapa.—Oficina y Bodegas de Sucres de Adolfo H. Campozano.

Exportan:
*Café, caucho, cue-
ros, sombreros de
Jipijapa y tagua.*

Fabrican sacos vacíos.

ISBN: 978-9942-840-06-6

