

# Una mirada centenaria

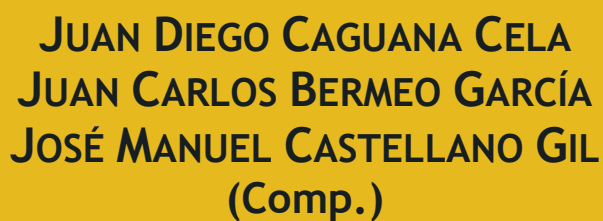

EDITORIAL CENTRO DE ESTUDIOS SOCIALES DE AMÉRICA LATINA, 2020

# **PROVINCIA DE CAÑAR**

**Una mirada centenaria**

**JUAN DIEGO CAGUANA CELA  
JUAN CARLOS BERMEO GARCÍA  
JOSÉ MANUEL CASTELLANO GIL  
(Comp.)**

#### FICHA TÉCNICA

---

Título: Provincia de Cañar: Una mirada centenaria

---

Compiladores: Juan Diego Caguana Cela, Juan Carlos Bermeo García y José Manuel Castellano Gil

---

© Editorial Centro de Estudio Sociales de América Latina (CES—AL.)

---

Cuenca (Ecuador) 2020

---

#### CRÉDITOS

---

Cuidado edición: CES—AL

---

Portada: CES-AL

---

ISBN: 978-9942-840-05-9

---

Diseño y diagramación: CES—AL

---

**QUEDA PERMITIDA Y AUTORIZADA LA REPRODUCCIÓN TOTAL O PARCIAL DE  
ESTE MATERIAL BAJO CUALQUIER PROCEDIMIENTO O SOPORTE A EXCEPCIÓN  
DE FINES COMERCIALES O LUCRATIVOS**

# Índice

Nota preliminar	5
<b>EI ECUADOR EN CHICAGO: CAÑAR</b>	9
Provincia de Cañar	11
Poderes públicos	11
Gobernaciones	11
Municipalidades cantonales	12
Personal de la policía nacional	13
Iglesia ecuatoriana	13
Diócesis de Cuenca	13
Agricultura	14
Comercio	14
Minas	15
Datos estadísticos Territorio y población	16
 <b>GUÍA AGRÍCOLA Y COMERCIAL, 1909: CAÑAR</b>	 23
Generalidades	25
Posición astronómica	25
Posición geográfica	26
Superficie	27
División territorial	27
Población	29
Estaciones	29
Clima	30
Riqueza natural	30
Orografía	34
Hidrografía	36
Prensa	38
Poder judicial	38
Poder municipal	38
Importación	40
Exportación	40
Industrias	41
Vías de comunicación	41
Itinerarios	41
Distancias itinerarias	41
Correo	46
Telégrafos	47
Movimientos postales de valores	47
Rentas fiscales	47
Rentas municipales	47
Rentas rústicas	47
Capital en giro	48
Policía	48
Cárceles	48

Colegios	48
Personal eclesiástico	48
Iglesias y capillas	48
Edificios públicos	49
<b>CANTÓN DE AZOGUES</b>	50
Parroquia de Azogues	51
Parroquia de Biblián	58
Parroquia de Taday	62
Parroquia de Pindilig	66
Parroquia de Déleg	70
Parroquia de San Miguel	73
Parroquia de Chuquipata	76
Parroquia de Cojitambo	78
<b>CANTÓN DE CAÑAR</b>	80
Parroquia de Cañar	81
Parroquia del Tambo	85
Parroquia de Suscal	87
Parroquia de Gualleturo	90

## NOTA PRELIMINAR

“Provincia de Cañar: Una mirada centenaria” nace con el propósito de rescatar dos textos: *“El Ecuador en Chicago”* de 1894 y *“Ecuador. Guía comercial, agrícola e industrial de la República”* de 1909. Esta acción constituye, asimismo, una modesta contribución de la Editorial Centro de Estudios Sociales de América Latina tanto a la conmemoración histórica de los 200 años de Independencia de Azogues, como a sus 196 años de su cantonización. Efemérides, sin duda, muy propicias para mirar hacia atrás con la idea de situarnos en el tiempo presente y poder proyectar el horizonte futuro de la provincia de El Cañar y su cabecera provincial, ciudad de Azogues, en este siglo XXI. De modo, que bajo esa premisa invitamos a que nos acompañen a través de este breve recorrido histórico que abarca desde finales del siglo XIX hasta la primera década del siglo XX.

*“El Ecuador en Chicago”*<sup>1</sup> de 1894 y *“La Guía Comercial, Agrícola e Industrial de la República de Ecuador”*<sup>2</sup> de 1909 son dos voluminosos libros, el primero con casi 500 páginas y el segundo con unas 1.500, que comparten una misma orientación discursiva: descripción del territorio ecuatoriano, de forma muy detallada en esos dos momentos históricos de tránsito del siglo XIX al XX. Junto a ello se debe resaltar el valor y carácter de fuente histórica local que poseen ambas obras, tanto por su aporte documental, como por su soporte gráfico, que las convierten en los antecedentes de la actividad publicitaria en Ecuador, así como en las primeras publicaciones en el país que incorporan elementos fotográficos, que registran diversas temáticas: productivas, retratos, paisajes, etc.

Los temas que se abordan con respecto a la provincia de Cañar se centran en una serie de aspectos generales: posición astronómica, geográfica, superficie, división territorial, población, clima, riqueza natural, orografía, hidrografía, poder judicial y municipal, productos de importación y exportación, industrias, vías de comunicación, itinerarios y distancias, entidades de servicios (correo, telégrafos y movimientos postales de valores), las rentas fiscales, municipales y rústicas, capital en giro, cuerpo policial, cárceles, colegios, personal eclesiástico, iglesias, capillas y edificios públicos. Además de incluir otras secciones específicas dedicadas a las parroquias que en esos momentos integraban el cantón de Azogues (Azogues, Biblián, Taday, Pindilig, Déleg, San Miguel, Chuquipata y

---

<sup>1</sup> Elaborado por el “Diario de Avisos” de Guayaquil e impreso en New York en 1894.

<sup>2</sup> Elaborada por la Compañía “Guía del Ecuador” y editada por E. Rodenas en 1909.

Cojitambo) y las parroquias que en esa época conformaba el cantón de Cañar (Cañar, Tambo, Suscal y Gualleturo).

La presente edición reproduce única y exclusivamente las temáticas referidas a la provincia de Cañar, además, debemos resaltar que la transcripción realizada sobre ambos libros ha respetado en gran parte el texto original y tan sólo se ha adaptado y actualizado algunas cuestiones ortográficas con la finalidad de facilitar su lectura.

## EL ECUADOR EN CHICAGO

*El Ecuador en Chicago* es un libro promovido por el "Diario de Avisos" de Guayaquil e impreso en New York en 1894, dentro del contexto de la Exposición Mundial Colombina -oficialmente denominada "Feria Mundial: Exposición Colombina"- celebrada en Chicago (EE.UU.) en mayo de 1893 en conmemoración al IV centenario del Descubrimiento de América, donde se dieron cita cincuenta y un países. Esta muestra universal se presentaba como una oportunidad para Ecuador de mostrarse al mundo.

Esta obra fue dirigida por Luis Felipe Carbo Amador<sup>3</sup>, nacido en Guayaquil en 1858, que tras culminar su etapa de Bachiller ingresaba en la Facultad de Derecho en la Universidad de Guayaquil, aunque no llegó a concluir sus estudios superiores por dedicarse profesionalmente al mundo del periodismo y a la actividad política. Falleció en New York un 26 de febrero de 1913.



Luis Felipe Carbo colaboró en diversos medios de comunicación y ejerció funciones de redactor jefe y director: participó en la sección literaria del diario *La Nación* (1879-1890); en "La Reforma" en 1891; en el Semanario de ciencias, artes, literatura, "La Alborada" (1892); en el periódico satírico "Fray gerundio"; en el Diario "El Tiempo" (1895); en "Diario de Avisos" y director de "El Ecuador en Chicago", en el que participaron José Luis Tamayo y José Antonio Campos Maingon.

---

<sup>3</sup> Contrajo matrimonio en 1879 con Matilde Noboa y Carbo y tuvo seis hijas (María Angélica, Anna Teresa, Matilde, Beatrice y Christina) y cinco varones (Luis A, Stephen, Joseph, Ernest y William).

Su actividad política la desempeñó dentro de las filas del liberalismo. Fue vocal de la Sociedad Liberal Republicana (1889) y ocupó diversas responsabilidades públicas y cargos diplomáticos: Ministro de Relaciones Exteriores (1883-1895-1907-1908); Ministro del Interior (1885-1895); Secretario de la Asamblea Popular (1894); Miembro del comité 9 de octubre (1891); Profesor colegio San Vicente (1890-1892); Miembro del Tribunal permanente de Arbitraje de La Haya (1908-1913); Senador por Carchi (1904-1905) y representante del Ecuador en la segunda Conferencia Internacional Americana (1902). Fue designado Ministro Plenipotenciario del Ecuador ante los Gobiernos de los Estados Unidos de Norteamérica, de México y de Colombia. Además de delegado y presidente de la delegación del Ecuador ante la conferencia Internacional de México; delegado al Congreso Postal Universal de Washington y miembro de la Corte Permanente de Justicia de La Haya.

### **GUÍA COMERCIAL, AGRÍCOLA E INDUSTRIAL DE LA REPÚBLICA**

Esta publicación fue elaborada por la Compañía “Guía del Ecuador” e impresa en los Talleres de Artes Gráficas de E. Rodenas, un conocido fotógrafo y grabador, quien contó con la colaboración de Enrique de Grau e Iscla y la sociedad Menéndez & Jaramillo, entre otros. Este texto recoge una valiosa información política y económica del periodo liberal ecuatoriano, con una exhaustiva información de los sectores dominantes: terrateniente, banqueros y comerciantes.



# BIBLIOGRAFÍA HISTÓRICA GUAYAQUILEÑA

## (PARTE 1)

### RECUERDOS DE MIS ABUELOS

### QUERIDO LECTOR

Por una lamentable confusión, se publicó la semana antepasada la segunda parte de la historia que corresponde a la "Guía Comercial Agrícola e Industrial del Ecuador" dentro de los artículos titulados "La Clásica Bibliografía Histórica Guayaquileña", razón por la que advertimos a nuestros lectores que la presente entrega corresponde a la primera parte de dicha historia.

Por **ARQ. MELVIN HOYOS**

Con esta entrega querido lector, iniciaré una cadena de artículos en los que te haré un repaso de los contenidos de las obras más interesantes escritas en o sobre nuestra ciudad, teniendo, en todo momento, la historia como eje temático.

Verás desfilar por esta sección muchas obras que aparentemente no versan sobre esta ciencia pero que sin embargo por su antigüedad y valioso contenido se han convertido en fuente obligada de información para investigadores, periodistas, sociólogos e historiadores.

Intentaremos con esto, acercarte a la información básica con la que contamos quienes escribimos sobre el pasado de nuestra urbe.

Dicho esto y justificada la iniciativa, procedo a presentarte a mi primer invitado: la Guía Comercial, Agrícola e Industrial del Ecuador".

Antes de iniciar el análisis de este monumental trabajo debo decirte que pertenece a un grupo reducido de obras de tipo referencial, que por su carácter ha servido desde hace décadas para obtener datos estadísticos, comerciales, artesanales, industriales, agrícolas e iconográficos que muestran las condiciones en que recibiría el nuevo siglo nuestra ciudad y el país.

A inicios del siglo XX, el conocido empresario, señor don Belisario Gonzáles Bazo, tuvo la brillante idea de fundar con un capital de 20.000 sucres, una

compañía con el nombre de Compañía Guía del Ecuador. Los fondos con los que arrancaría el funcionamiento de la empresa serían obtenidos con la emisión de 10 acciones de 1.000 sucres y 100 de 100 sucres cada una.

La meta del proyecto sería la de recopilar toda la información que reflejase el estado de desarrollo al que había llegado el país, provincia por provincia, y dentro de ellas, cantón por cantón, dando especial énfasis a lo relacionado con la producción, para que por sus características y nivel de desarrollo se pudiese entender el porqué de la evolución social y económica del país, y luego de ello, utilizando toda la información obtenida, publicar una obra que la contuviera.

El personal que constituiría inicialmente el Directorio estaría formado por: Miguel Marcet y Leopoldo Pérez, como presidentes; Carlos Morán y Ángel Serrano, como vicepresidentes; Belisario Gonzáles como gerente general; Francisco Ortiz, como tesorero y Joaquín Insua, como comisario.

Largo y enjundioso sería el trabajo pero gratificante en grado superlativo, no solo porque aportaba datos importantes y de gran utilidad, sino porque la acogida que la idea había tenido en el país garantizaba el éxito económico de la empresa.

Y es que era así, pues el financiamiento de la obra había sido organizado con la venta de espacios y páginas en las que una suerte de "publirreportajes" pondrían de manifiesto cuales eran los principales comerciantes e industriales del país, con datos que, a más de ser complemento del contenido, eran los que solventarían económicamente, tanto la redacción, como la elaboración e impresión del trabajo.

En 1908 y luego de finalizadas las labores, Gonzáles contrató su impresión con los Talleres de Enrique Rodenas, ubicados en la calle Huancavilca N° 413 de la ciudad de Guayaquil, para que estos se hagan cargo de su impresión.

No conocemos el tiraje de la edición, pero lo que sí sabemos es que, de acuerdo a la modalidad usada para aquel entonces, que era la de publicar de acuerdo a la suscripción (o sea que publica-



Portada de la Guía comercial, agrícola, e industrial del Ecuador, en las dos presentaciones con las que fue promocionada y comercializada.



# EL ECUADOR EN CHICAGO

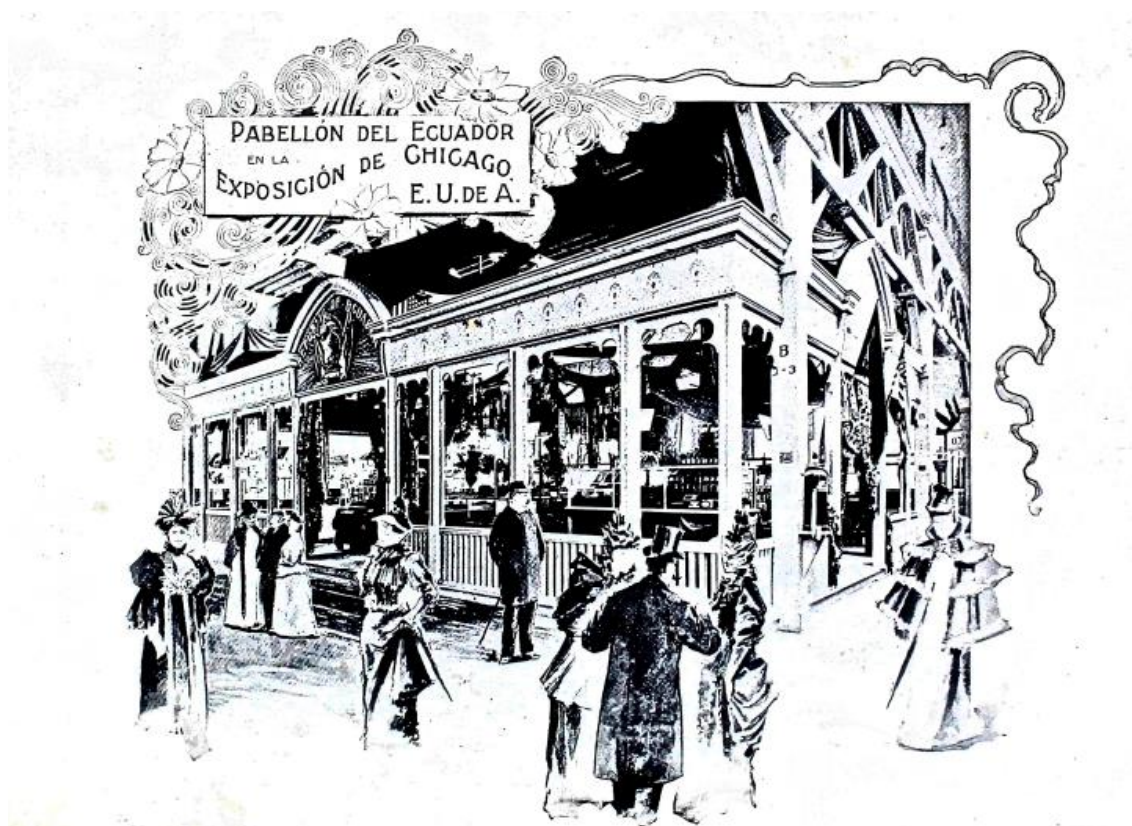

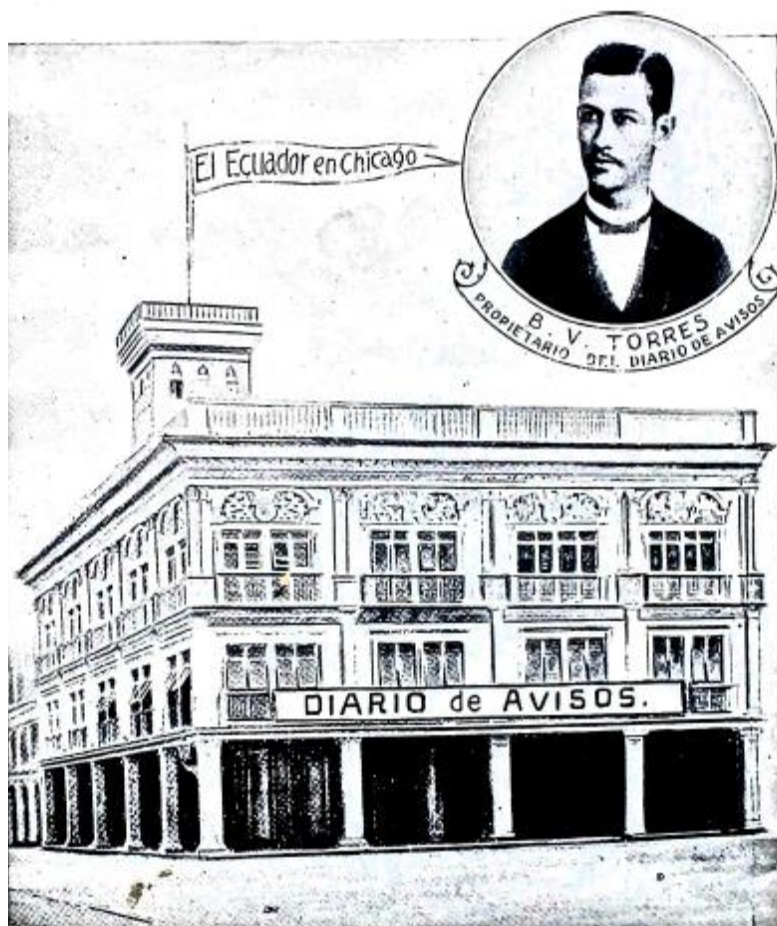

Edificio del “Diario de Avisos” en Guayaquil.



Luis Felipe Carbo (Guayaquil, 1858 - New York, 1913), director de “El Ecuador en Chicago”.

## PROVINCIA DE CAÑAR

Creada recientemente, sus terrenos y producciones son iguales a los de la Provincia del Azuay, que hemos descrito, pues de dos cantones de esta se ha formado aquella.

**Azogues**, capital del cantón de este nombre y de la Provincia, es una ciudad de más de 4.000 habitantes que cuenta con algunos edificios públicos para la administración política y seccional; bonita iglesia y varias escuelas. Ha comenzado a prosperar desde que se la elevó a capital de Provincia. Sus hijos se dedican al comercio, a la agricultura y a las industrias y vienen manifestando visible interés por las mejoras locales. *Biblián, Taday, Pindilig, Déleg, San Miguel, Chuquipata y Cojitambo* son las otras parroquias.

*Cañar*, cabecera del cantón del mismo nombre, es una ciudad de 4.000 habitantes, los cuales descienden, en su mayor parte, de los antiguos indios *cañaris*, celebres en la época anterior a la conquista. Rodeada de terrenos feraces, en sus alrededores se encuentran las ruinas del hermoso Castillo Inca-pirca, mandado a construir por los soberanos del Cuzco. Como Azogues, ha dado algunos hombres notables. El actual Presidente de la República, Sr. Dr. Dn. Luis Cordero, es hijo del Cañar. *Suscal, Tambo y Gualleturo* son las otras parroquias del cantón.

## PODERES PÚBLICOS

### Gobierno, Poder Legislativo, Ejecutivo y Judicial

Publicamos a continuación la lista de los actuales senadores y diputados de la República, con expresión de las Provincias que los han elegido:

Cañar: Senadores, Principales, Dn. Rafael de la Paz Bayas; Dr. Julio Matovelle. Suplentes, Dr. Antonio José Valdivieso; Dr. Miguel Heredia Rodas. Diputados, Principales, Dr. Dn. Cordero Crespo; Dr. Alfonso María Borrero. Suplente, Dr. Vicente Espinosa.

## GOBERNACIONES

Cañar. Gobernador, Sr. Dn. José A. Quevedo; Secretario, Sr. Dn. Miguel Heredia Rodas; un Oficial de número y un portero amanuense; Jefe Político del Cantón de Azogues, Sr. Dn. Antonio Pozo; Secretario, Sr. Dn. Félix Antonio Quinteros; Jefe Político del Cantón de Cañar, Sr. Dn. Darío Espinosa; Secretario, Sr. Dn. Manuel Arízaga.

**Municipalidades.** La Administración local en el Ecuador está organizada al nivel de los países democráticos mejor constituidos. Las Municipalidades en nuestra República son independientes en el ejercicio de sus funciones; más tal independencia tiene su contrapeso que impide a esas corporaciones apartarse un punto del fiel que les está marcado.

Las Municipalidades de la República funcionan en las siguientes cabeceras de Cantón: Tulcán, Ibarra, Otavalo, Cotacachi, Quito, Cayambe, Mejía, Latacunga, Pujilí, Ambato, Pelileo, Píllaro, Riobamba, Guano, Colta, Alausí, Sangay, Guaranda, Chimbo, San Miguel, Cañar, Azogues, Cuenca, Gualaceo, Paute, Jirón, Gualaquiza, Loja, Saraguro, Paltas, Celica, Calvas, Machala, Santa Rosa, Zaruma, Guayaquil, Yaguachi, Daule, Santa Elena, Babahoyo, Baba, Vinces, Pueblo-Viejo, Portoviejo, Montecristi, Jipijapa, Rocafuerte, Santa Ana, Sucre y Esmeraldas.

### MUNICIPALIDADES CANTONALES

Cañar. *Cantón de Azogues:* Principales, Sr. Dn. Félix M. Pozo, Sr. Dn. Eduardo Cordero, Sr. Dn. Belisario Heredia, Sr. Dn. Aurelio Jaramillo, Sr. Dn. Luis A. Carrasco, Sr. Dn. Eloy Rodas, Sr. Dn. Manuel F. Veintemilla; Sr. Dr. Dn. Ezequiel Bernal, Sr. Dn. Modesto E. Carrasco; Suplentes, Sr. Dn. Eliezer Regalado, Sr. Dn. Antonio Guillén, Sr. Dn. Manuel Argudo O., Sr. Dn. Teófilo Pozo M., Sr. Dn. Arcesio Pozo, Sr. Dn. Delfín R. Orellana, Sr. Dn. Macario Novillo; Sr. Dr. Dn. Ignacio Valdivieso, Sr. Dn. Francisco López; Secretario Municipal, Sr. Dn. Manuel E. Carrasco; Tesorero, Sr. Dn. Antonio Jaramillo; Comisario Municipal, Sr. Dn. Federico Zamora; Secretario del Comisario, Sr. Dn. Delfín B. Orellana. *Cantón de Cañar:* Principales, Sr. Dr. Dn. Manuel Cevallos, Sr. Dn. Antonio Maldonado, Sr. Dn. Aparicio Terán, Sr. Dn. Manuel Arízaga, Sr. Dn. Roberto Espinosa; Suplentes, Sr. Dn. Vicente Espinosa, Sr. D. Andrés Fernández C., Sr. Dn. Ascencio Marín, Sr. Dn. Manuel Pinos, Sr. Dn. Ángel M. Araujo; Secretario Municipal, Sr. Dn. Manuel Arízaga; Tesorero Municipal, Sr. Dn. José Ezequiel Vásquez; Comisario Municipal, Sr. Dn. Reynaldo Palacios; Secretario del Comisario, Sr. Dn. Benigno Iglesias.

## **PERSONAL DE LA POLICÍA NACIONAL**

Cañar. Comisario de la Provincia y del Cantón Azogues, Sr. Dn. Federico Zamora; Secretario, Sr. Dn. Delfín R. Orellana; un amanuense, un Inspector y treinta Vigilantes; Comisario del Cantón de Cañar, Sr. Dn. Reinaldo Palacios; Un Teniente político principal y un suplente por cada una de las once parroquias que tiene la Provincia.

## **IGLESIA ECUATORIANA**

Arquidiócesis de Quito. Diócesis de Cuenca, Guayaquil, Riobamba, Loja, Ibarra y Portoviejo.

La religión que llevó España a sus colonias de América se conserva, en el Ecuador, como en pocas, o quizá ninguna otra nación del Nuevo Mundo.

## **DIÓCESIS DE CUENCA**

El Obispado de Cuenca se componía de los Departamentos de Azuay y Guayas hasta el año de 1838, época en la cual se erigió el Obispado de Guayaquil que le quitó las Provincias del Litoral. El año de 1863 se creó la Diócesis de Loja, sufriendo así otra desmembración hasta quedar hoy reducido a las Provincias de Azuay, Cañar y parte de la del Chimborazo.

La Diócesis se divide en Vicarías y éstas en parroquias. La del Cantón de Azogues, cuyo Vicario Foráneo es el Dr. Dn. Fidel Cevallos, de la Congregación de Oblatos, siete parroquias; la del Cantón de Cañar, servida por el Dr. Roberto Valencia, cuatro curatos.

Las monjas de la Providencia se instalaron en Azogues el año de 1886. Está a su cargo el Colegio de niñas dirigido por la R. M. Devine.

En el Cantón de Cañar están establecidas desde 1889 las monjas Oblatas de San Francisco de Sales. La Superiora es la R. M. Sra. Rosa María, la cual dirige la escuela de niñas de dicho Convento. Las religiosas del Buen Pastor son las últimas que han ido a Cuenca, ciudad en la que encontrarán el apoyo que le prestan hasta gobiernos protestantes como el de los Estados Unidos de América.

## AGRICULTURA

**Producción nacional, Tierras, Cultivos, Haciendas de Cacao, Café, Ganado, etc. Máquinas, Consumo interior, Artículos exportables, Terrenos baldíos, Escuelas Agrícolas, Bancos hipotecarios, Propietarios, etc.**

La agricultura es, en el Ecuador, como en todas las naciones del mundo, la fuente de la riqueza pública. Las tres grandes regiones que forman el dilatado territorio de dicho país, producen los frutos de todas las zonas, pues los terrenos occidentales de la costa del Pacífico y los orientales de la hoya amazónica son bajos y de clima ardiente; el de los valles y planicies interandinas, alto y de clima templado, y el de los páramos, de mayor elevación y de clima frío y hasta glacial. Por la exuberante vegetación de los campos, bañados por innumerables ríos, puede decirse que el Ecuador es uno de los pueblos más privilegiados por la naturaleza para el cultivo de la tierra.

Los terrenos de las Provincias de Cañar y Azuay son aptos para todos los cultivos. En los apuntes que los patriotas de Cuenca nos enviaron para este libro, encontramos las siguientes descripciones de los valles de esa región: “La hoya de Cuenca está toda ella cultivada: su terreno es fecundo y produce excelentes cereales y frutas exquisitas, sobre todo en las vegas de los ríos; pues además del Matadero, le riegan el Tarqui y el Yanuncay al Mediodía, y el Machángara al Norte. Su clima es templado, y en la parte inferior llega a ostentar productos tropicales, como la caña de azúcar, el plátano, el limonero, etc.

## COMERCIO

**Importación y Exportación; Tratados comerciales; Bancos de Emisión y Descuento; Cajas de Ahorros; Compañías de Seguros nacionales y extranjeras; Navegación fluvial y marítima; Astillero, Transportes terrestres; Comerciantes, Banqueros, Capitalistas, Consignatarios y Comisionistas; Aduanas, Cuerpo Consular, etc.**

El Comercio del Ecuador está considerado, en Europa y en la gran República del Norte, no solamente como uno de los principales de Sud América, sino también como uno de los que más seguridades y provechos ofrecen al capital extranjero. La honradez de los que se dedican a él; la exactitud en los compromisos que adquieren y la actividad e importancia de las operaciones, le han conquistado la merecida fama de que goza en todos los pueblos del viejo y del nuevo mundo. Estas favorables circunstancias contribuyen mucho

al rápido ensanche de los negocios en toda la costa ecuatoriana y, muy especialmente en Guayaquil, capital comercial de la República.

Los comerciantes importadores y exportadores de Guayaquil, Manta, Bahía y Esmeraldas, y los consignatarios y comisionistas gozan de gran crédito en todos los mercados, ya por la honorabilidad en sus transacciones y ya por el cumplimiento de los compromisos que adquieren.

Además, en las otras ciudades y pueblos principales de la República, tales como Quito, Ibarra, Tulcán, Latacunga, Ambato, Riobamba, Guaranda, Babahoyo, Machala, Azogues, Cuenca, Loja, Portoviejo, San Gabriel, Otavalo, Cotacachi, Cayambe, Machache, Pujilí, Píllaro, Pelileo, Guano, Villa de la Unión, Alausí, Chimbo (San José de), San Miguel (de Chimbo), Cañar, Gualaceo, Paute, Girón, Sicsic, Catacocha, Cariamanga, Saraguro, Celica, Archidona, Canelos, Vinces, Palenque, Quevedo, Isla de Bejuca, Baba, Pueblviejo, Catarama, Ventanas, Zapotal, San Juan, Caracol, Pimocha, Sabaneta, Santa Rosa, Zaruma, Pasaje, Guabo, Buenavista, Arenillas, Santa Elena, Colonche, Manglar Alto, Chanduy, Daule, Santa Lucía, Balzar, Colimes, Soledad, Salitre, Samborondón, La Victoria, Chongón, Morro, Puná, Taura, Jesús María, Naranjal, Balao, Posorga, Chatham, Yaguachi-nuevo, Yaguachi-viejo, Milagro, Naranjito, El Carmen, Boliche, Tosagua, Chone, Calceta, Junín, Riochico, Picoazá, Canoa, Pedernales, Mompiche, Rocafuerte, Montecristi, Charapotó, Jipijapa, Paján, Machalilla, Santa Ana, Olmedo, La Unión, San Lorenzo, La Tola, Concepción, Rio-verde, San Mateo, Cayapas, Atacames, San Francisco, Muisne, etc., etc., los comerciantes son también honorables y circunspectos. Negocian con las mercaderías importadas por los puertos mayores; con los productos agrícolas e industriales que las Provincias se cambian entre sí; con los que los pueblos del interior de la República envían a Colombia y al Perú por las vías terrestres; con los de las Provincias serraniegas que recibe la Costa ecuatoriana y con los que ésta exporta por mar al extranjero.

## **MINAS**

El Ecuador ha sido privilegiado por la naturaleza bajo el aspecto mineralógico en el mismo alto grado que lo ha sido bajo las formas botánica y zoológica. Si su vegetación es exuberante y productiva; si preciada y variadísima es su fauna; no menos rica es su conformación geológica, tan rica que, con justicia, se la considera no inferior a la de California.



## LAS MINAS HASTA HOY DESCUBIERTAS EN EL TERRITORIO DE LA REPÚBLICA DEL ECUADOR. AÑO DE 1803

### Cañar

Plata. En el cerro de Pilzhun, parroquia de Azogues, al NE, a 4 leguas de distancia y en Malal. Estas minas contienen también oro y cobre.

Sílice-amorfa. En San Nicolás, entre Déleg y Cojitambo.

Alúmina-hidrosilicto. En el mismo lugar.

Magnesia. En el mismo lugar.

Varitina. En el mismo lugar y en Pilzhun.

Asfalto. En las quebradas Sur y Sureste de Cojitambo.

Ulla. Al pie Norte de Cojitambo.

Cal, carbonato de cal (mármol ordinario). En Guapán y en San Marcos.

Pórfido, piedra-peiz. En Molobog.

Grenate. En Pilzhun, en donde hay también vetas de bol, y en el río Tabacay.

Caleras, seis, que son las de Mangán, Guapán, Tacpla, Paccha, Cachiguaico y Zhapeal.

Xilotila. En Juanes (Catamayo).

Cobre. En Juanes (Catamayo).

Tremolita. En Pallo, cerca de Paccha.

Caleras. Varias. En laboreo, las del Plateado, Chinguilanche y Purumilla.

## DATOS ESTADÍSTICOS

### Territorio

El área del Ecuador, mayor que la de Francia y otras grandes naciones de Europa y muchas del nuevo Continente, es de 714,860 kilómetros cuadrados, dividida como sigue:

(a y b) Tierra firme é islas cercanas á la costa,	707,430 Kils. __ 22,2840 leg.
(c) Archipiélago de Colón (Islas de Galápagos)	7,430 Kils. __ 240 leg.

La primera división (a) comprende:

Provincias	15
Cantones	50

Parroquias, sin incluir innumerables vice-parroquias existentes 390

La segunda división (b) comprende:

Territorios	3
Tenencias	3
Parroquias	22

La tercera división (c) consta de:

Islas	13
-------	----

### Población

La de la República, según datos aproximativos que hemos recogido, estudiando diversos documentos oficiales, asciende a 1.500.000 habitantes, distribuida en la siguiente forma:

Provincia de Carchi,	40.000	Provincia de Bolívar,	50.000
Provincia de Imbabura,	75.000	Provincia de El Oro,	40.000
Provincia de Pichincha,	250.000	Provincia de Guayas, comprendiendo la población del Archipiélago de Colon,	160.000
Provincia de León,	115.000	Provincia de Los Ríos,	60.000
Provincia de Tungurahua,	110.000	Provincia de Manabí,	75.000
Provincia de Chimborazo,	125.000		
Provincia de Cañar,	70.000		
Provincia de Azuay,	150.000	Provincia de Esmeraldas,	20.000
Provincia de Loja,	75.000	Territorios de Oriente,	85.000

# EL ECUADOR

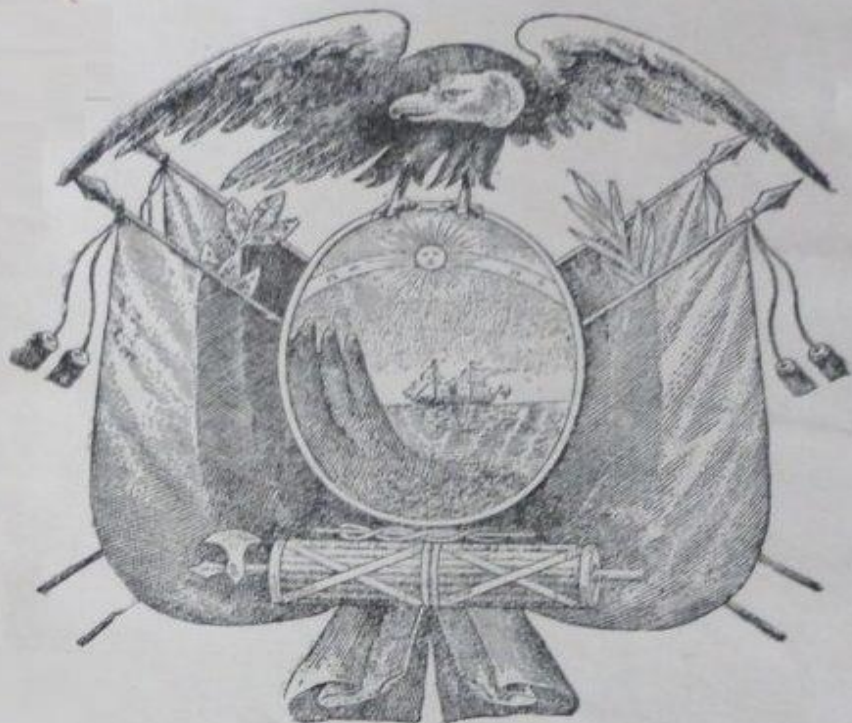

## GUIA COMERCIAL AGRICOLA E INDUSTRIAL DE LA REPUBLICA EDITADA POR LA *Compañía "Guía del Ecuador"*

---

GUAYAQUIL

Talleres de Artes Gráficas de E. Rodenas. - Huancavilca 413

1909

## LAS SELVAS DEL ORIENTE

El río de Taura es la continuación del Rircay que baja de la cordillera casi paralela al Cañar. En su curso superior corre por varias venas entrelazadas una de las cuales es Chontapamba-vieja. En Guamapungo se dirige en brazo hacia el río de Bulubulu. Cuyas aguas aumenta: pero el caudal principal toma el nombre de río Taura.

El río *Suya o Naranjal*, desemboca en la delta del Guayas al Sur de la isla de Mondragón. En su origen se llama río de Cañar que nace con el nombre de *Silante* entre los ramales del Azuay. Al *Silante* se une el río *Molobog* que nace en un valle pantanoso al pie de los cerros de ese nombre, el cual recibe las aguas de río Huairapungo. Reunido al *Molobog* y el *Silante* sigue con el nombre de *Cañar* o *Hatun Cañar* que conserva hasta más debajo de *Guallenturo*. Entre los pueblecitos de Pungal y Tambo recibe el río *Culebrillas* (cuyas fuentes se hallan en el centro del Azuay) al que se le une el de Quimsacruz. Algo más arriba de las haciendas de *Suya* entra el río “Patul” que lleva las aguas del “Puiucay” y antes de cuya desembocadura han entrado al “**Cañar**” los riachuelos de “San Vicente de las ánimas”, “San Pablo”, *Tisay* y *Shiucay*.

Desde la desembocadura del “Patul” el Cañar cambia de nombre por el de “Suya o Naranjal” y en el trayecto recibe los afluentes *Norcay*, *Gramatal*, *Pechiche*, *Chacayacu*.

## División territorial

El territorio de la República se divide en 15 provincias, que son:

Provincias	Capitales
Azuay	Cuenca
Bolívar	Guaranda
Cañar	Azogues
Carchi	Tulcán
Chimborazo	Riobamba
El Oro	Machala
Esmeralda	Esmeraldas
Guayas	Guayaquil
Imbabura	Ibarra
León	Latacunga
Loja	Loja
Los Ríos	Babahoyo
Manabí	Portoviejo
Pichincha	Quito

**Tungurahua**

**Ambato**

A la provincia de Cañar, cuya capital es la ciudad de Azogues, pertenecen los cantones de Cañar y Azogues.

Al cantón de Cañar, las parroquias de Cañar, Tambo, Suscal y Guallenturo; y

Al de *Azogues*, las de Azogues, Biblián, Taday, Pindilig, Déleg, San Miguel, Chuquipata y Cojitambo.



ECUADOR

# Miguel Heredia Crespo

Exportador y Comisionista

EN SOMBREROS DE PAJA TOQUILLA

Panama - Hats: Chapeaux de Paille Panamas

Correspondencias en  
ESPAÑOL, FRANCES E INGLES

DIRECCION TELEGRAFICA:  
HERCRES—CUENCA—ECUADOR

Códigos en uso:  
A. B. C. 50, Edición y Particulares

OFICINA  
PLAZA PRINCIPAL

— DE —  
**ABDON CALDERON**

Números 236, 238, 240 y 242  
Apartado No. 41

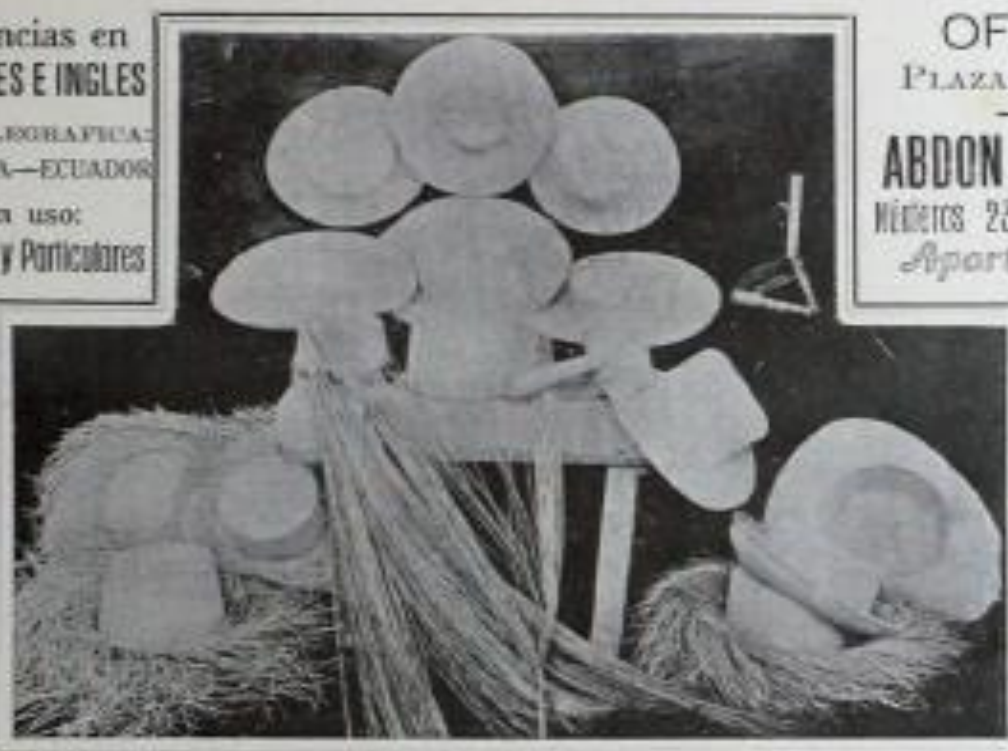

Venta de Paja Toquilla  
POR MAYOR



OFICINA SUCURSAL

EN LA CIUDAD DE AZOGUES, PLAZA PRINCIPAL

*Acéptase pedidos de sombreros de paja toquilla,  
sobre medidas determinadas y de cualquier forma,  
remitiéndose muestras á la brevedad posible.*

*Acéptase también consignaciones, en comisión,  
para la venta de toda clase de mercaderías  
Nacionales y Extranjeras.*

# *Arcesio Pozo*

COMERCIANTE — COMISIONISTA

OFICINA PRINCIPAL

( Ecuador )

Cuenca

Sud-América

DIRECCION CABLEGRAFICA

ARCEPOZO - CUENCA

Código en uso

A. B. C 5a. Edición

Apartado 23



## *Arcesio Pozo & Co.*

COMERCIANTES — COMISIONISTAS

SUCURSAL

( Ecuador )

Azogues

Sud-América



Exportación de Sombreros

DE

PAJA - TOQUILLA

*Panama-Hats*

*Chapeaux-*

*Panamas*



**PROVINCIA DE CAÑAR**

**SIGNOS CONVENCIONALES**

- Capital de Provincia
- Cabeceira de Cantón
- Pueblo
- Sitio (anexo)
- Hacienda ó caserio
- Ruinias
- Límit. de las Provs.
- Ferrocarril en acción
- Id. en trabajo
- Carretera
- Caminos d' herradura (en parte de á pié)
- (\*) Punto de observación

Las cifras inseritas expresan las alturas en metros

KILOMETROS: 0 5 10 15 20 30



## MONOGRAFÍA Y DIRECTORIO DE LA PROVINCIA DE CAÑAR

### *Personal Gubernativo de la Provincia de Cañar*

Gobernador: Sr. Dr. Rafael Aguilar

Secretario: Sr. Ricardo Aguilar

Jefe Político: Emilio Aníbal López

Id. Luis Benigno Rojas

#### CATÓN CAÑAR

Intendente de Policía: Sr. Dr. Ambrosio Andrade

#### EJÉRCITO

Delegado de la 4ª. Zona: Coronel Benjamín Peralta

Guarnición: Un cuerpo de Policía

### *Personal de Poder Judicial*

#### ALCALDES MUNICIPALES

Sr. Antonio Guillén 1º

Sr. Alfonso Rivera 2º

Juez Letrado: Sr. Dr. Roberto Ramírez

Agente fiscal: Sr. Dr. Manuel Federico Sacoto

## Generalidades

Esta Provincia formó parte integrante de la del Azuay hasta el 17 de Noviembre de 1880, fecha en la cual el Congreso de la República, a petición del Concejo Municipal de Azogues, la erigió, formándola del cantón de este nombre, del Cañar y de la parroquia de Déleg, que había pertenecido hasta entonces al cantón de Cuenca. La denominación que el Congreso del Año de 1880 dio a la Provincia, fue la de Azogues, indicando que su capital *llevaría el mismo nombre*, expresión ambigua que se hizo desaparecer en el Art. 9 de la Ley de División Territorial expedida por la Convención de 1883 y 1884, donde se dijo que la provincia se llamaría Cañar, debiendo ser su capital la ciudad de Azogues. Las personas que más contribuyeron a la erección de la nueva Provincia fueron los señores Coronel don Benigno Rivera Valdivieso, cuyo nombre lleva una de las calles de la ciudad, y Doctor don Miguel Ramírez, cuyo recuerdo no consagra aún con monumento alguno la Provincia que, en gran parte, debe su creación.

La historia de la Provincia de Cañar es la misma que del Azuay, cuya suerte siguió antes por necesidades, y sigue ahora por la influencia que ésta ejerce sobre aquélla, debido a la contigüidad de sus territorios, a su parentesco político, y en fin, a las fraternales relaciones de azuayos y cañarenses, entre los cuales no ha asomado aún fermento alguno de provincialismo.

## Posición astronómica

El territorio de la provincia está comprendido entre los 2° 14' y los 2° 52' de latitud Sur, y entre los 80° 37' y los 81° 51' de longitud occidental del meridiano de Paris. El meridiano de Quito pasa por esta provincia, tocando en las fuentes orientales del río Jubal, al Norte. Y en la desembocadura del río Llavircay en el Paute al Sur. Este meridiano deja al Occidente las ocho décimas partes del territorio de la provincia.



Entre Azogues y Cuenca.

### Posición geográfica

Confina, al Norte, con la provincia de Chimborazo; al Sur, con la del Azuay; al Oriente, la de este nombre, y al Occidente, con la del Guayas.

La separan de la del Chimborazo -siguiendo de Occidente a Oriente- el curso del río Chanchán, desde las faldas septentrionales del cerro Cutuguay hasta la confluencia de los ríos de Alausí y Angas, de que se compone aquél: el curso del río Angas en seguida, las alturas de Quimsa-cruz, después, y, por fin, los orígenes y parte del curso del río Apatenoma, uno de los tributarios del Morona. De la Guayas, una línea que, partiendo de la desembocadura del río Paute en el de Cañar, toca en los orígenes del río Corozo o Guarumo, sigue el cauce de este río hasta su confluencia con la del Taura, tuerce hasta la entrada del río Rosca en el de Cadellán o de Bulubulu, se desvía desde este punto hasta la confluencia de los ríos Chimbo y Chanchán, siguiendo, por fin, el curso de este último río hasta las faldas septentrionales ya mencionada del cerro Cutuguay. De la del Azuay -siguiendo también de Occidente a Oriente- una parte del curso del río Patul, las faldas meridionales del cerro de Ñaurelte, las alturas del cerro de Pachamámag, las de San Miguel de Porotos, las de Guarainag, por último, el curso del río Paute, desde donde recibe las aguas del río Dudas hasta el Allcu-quiru. Por fin, del del Oriente, una línea en dirección SO. NE., que arranca del río Paute, en el Allcu-quiru, y

muere en el Apatenoma, ocho o diez leguas antes de su confluencia con el Upano.



Vista general de Azogues.

### **Superficie**

La mayor longitud de esta Provincia, en dirección de Este a Oeste, es de ciento cincuenta y dos kilómetros: y su mayor anchura, en dirección a Sur a Norte, es la de setenta y uno.

Su área, por razón de que la anchura de la provincia mengua mucho a contar desde los cerros de Molovog, que están casi en su parte central, se calcula, en cuanto a mil quinientos treinta y nueve kilómetros cuadrados.

### **División territorial**

Se compone de los cantones de Azogues y Cañar, cuyas cabeceras llevan los mismos nombres. Azogues, además, es la capital de la provincia.



Playa del río Azogues.

Una línea con dirección general de S O. a N E. separa dos cantones, dejando hacia N O. el de Cañar, y el de Azogues hacia el S E. dicha línea comienza en las faldas meridionales de Ñamurelte (Surampalte), se dirige por las cumbres de Puriving y Cauca, toca en las faldas meridionales de Buerán (Caspi-corrall), sigue por los cerros de Molovog-grande y Guaira-pungu, continúa que separan los orígenes de los ríos Silante y Dudas, pasa por las cumbres que separan, así mismo, los orígenes de los ríos Culebrillas y Masar, y muere al frente de Quinoa-loma, en la frontera de la provincia de Chimborazo, casi en la intersección de esta frontera con el meridiano de Quito. El cantón de Azogues, según la ley de División Territorial vigente, se compone de las parroquias de Azogues, Biblián, Taday, Pindilig, Déleg, San Miguel, Chuquipata y Cojitambo.

El cantón de Cañar se compone de las parroquias de Cañar, El Tambo, Suscal y Gualtenturo.

## **Población**

Se calculan de setenta y cinco a ochenta mil habitantes, para toda la provincia; de cinco a seis, para su capital, la ciudad de Azogues y la de otros tantos para la Villa de Cañar, cabecera de cantón del mismo nombre.

Todos los habitantes son nacionales, pudiendo asegurarse que no llegarán a diez los extranjeros establecidos en la provincia.

Un cincuenta por ciento de la población pertenece a la raza indígena para: los mestizos representan un treinta por ciento, y el resto pertenece a la raza española casi pura, pues apenas puede darse poquísimos individuos que no lleven en su sangre algo de la de los Cañaris, aborígenes de esta región del Ecuador. No hay ejemplar alguno de mestizo de español y negro o de negro e india.

## **Estaciones**

Toda la región de la provincia goza de una estación seca y de otra húmeda, o de verano e invierno. De las tres zonas de la división natural del Ecuador, estos son, de la baja oriental, de la occidental y toca a las dos primeras, porque la mayor parte de la provincia está sobre la meseta formada por los dos ramales de los Andes: por esto hablaremos tan sólo de última.

Reina en estas dos estaciones lluviosas, una larga y otra corta, y también dos veranos de la misma clase; aunque bien podemos considerar las estaciones cortas como breves interrupciones de las largas, hallándonos así en el caso de fijar en verano desde Junio hasta Noviembre, y el invierno desde Diciembre hasta Mayo. El verano se interrumpe por las lluvias del inviernillo de Octubre, que acaece después equinoccio de Septiembre, y el invierno se interrumpe, así mismo, por el veranillo de Navidad—del Niño se dice en estas provincia--, después del solsticio de Diciembre. Estas estaciones padecen excepción mayor en la parte interandina de la región de que tratamos, pudiendo asegurarse que en la provincia de Cañar ningún mes está completamente exento de lluvias, y que hasta en verano se experimentan en las cumbres, fuertes nevadas y granizos. En los lugares cuya altura excede de 2.800 metros se conocen a veces las heladas. Las tempestades se desarrollan comúnmente entre la una y las tres de la tarde, siendo más frecuentes en verano que en invierno, hacia en esta parte, trae las siguientes palabras de Ulloa, cuya verdad pueden garantizar todos los habitantes de la

provincia: “Los días son regularmente apacibles hasta la una o dos de la tarde, manteniendo el cielo alegre, el sol hermoso y toda la atmósfera despejada, pero desde esta hora empieza a levantarse vapores, se entolda la atmósfera con renegridas nubes, las que se convierte en temperatura furiosas de relámpagos, truenos y rayos, que hacen estremecer los cerros vecinos, y por último, se precipitan las nubes deshaciéndose en tan copiosa lluvia, que las calles se convierte en río y las plazas en lagunas, no obstante su pendiente. Así se suele mantener hasta que, estando el sol inmediato a terminar su carrera, vuelve a serenarse el tiempo y a descubriese la atmósfera con la misma apacibilidad que antes”.

### **Clima**

Con excepciones de la parte occidental de la provincia, que participa del clima del litoral, y de la oriental de la misma, que ya casi goza del que domina en las playas del Santiago, la temperatura varía 13 grados a 16 grados centígrados, que en la meseta interandina corresponde a una altura media de 2.200 a 3.000 metros. Raras veces, y sólo en un límite superior a la altura de 2.800 metros -Pilzhún, Paredones. Quimsa-cruz, Buerán-, el termómetro baja a grados. Según Humboldt, la altura media de los páramos es de 3.500 metros, con la temperatura, también media de 8 grados, 5 grados, 5 centígrados. La variación diaria, así como la variación mensual, fluctúa de dos a tres grados. ---Wolf---

### **Riqueza natural**

Los cereales constituyen la principal fuente de la riqueza agrícola de la provincia. Cosechase en abundancia el trigo y la cebada, pudiéndose cultivar el primero hasta la altura de 3.200 metros y la segunda hasta de 3.400. El maíz (*Zea maíz*) se siembra, cultiva y cosecha en abundancia en casi toda la provincia.

Los granos con este nombre se conoce el fruto de las leguminosas comestibles en esta provincia que se cultivan de preferencia son la alverja (*Pisum sativum*) el haba (*Vicia faba*), y el fréjol (*Phaseolus vulgaris*). También se dá la lenteja (*Ervum lens*) y el garbanzo (*Cicer arietinum*), aunque se descuida mucho su cultivo, cosa reprehensible que también ocurre con la

quinua (*Chenopodium quinoa*), que era el grano preferido de los indios en los tiempos antiguos, eso sí, después del maíz.

Entre las raíces cultivadas en esta provincia se cuenta la oca (*Oxalis crenata*), el melloco (*Ullucus tuberosus*) y la mazhua (*Tropacolum tuberosum*). El cultivo y producción de estas raíces no llega, ni con mucho, a la de la papa o papata (*Solanum tuberosum*), que esta provincia desempeña el importantísimo papel que el mundo todo. No produce en los llanos caliente, pero prospera en los valles de temperatura es bastante escaso, y la yuca (*Manihot Aipi*), que se produce en una gran parte de la región occidental de la provincia, en las parroquias de Suscal y Gualtenturo.

El capulí (*Prunus salicifolius*) es el principal árbol frutal indígena del cantón Azogues, así como del de Cuenca, sin que sea cierto que su fruta sea acerbo ni se los puede comer sino en una país en que otros mejores escasean, como se expresa Wolf; pues, por lo regular, y sin que, se lo someta a cultivo alguno, el capulí es dulce, de ligera acidez sabrosa y de excelente jugo, y se lo come con delicia por los hijos del país, sin embargo de que cuenta en abundancia con la pera, el durazno, el albaricoque, el membrillo, la chirimoya, de guayaba, etc., etc. También hay que contar con el nogal o tocte (*Juglans* sp.) de madera preciosa y de fruto superior a la nuez europea.

En la citada región de las parroquias de Suscal y Gualtenturo se encuentra el caucho, el cacao, el café, la zarza, la toquilla (*Carludovica palmata*), la piña y, en general todos los frutos de la costa ecuatoriana. En la misma región, de preferencia, y en otras muchas provincias se produce excelente caña de azúcar y se encuentra toda especie de cascarilla.





Una quinta cerca de Azogues.

Los pastos naturales son abundantes, aunque está descuidada su mejora, con la circunstancia de que hasta los mismos páramos o pajonales encierran lo suficiente para la alimentación del ganado vacuno y caballar. Entre los pastos exóticos y cultivados se encuentra la alfalfa (*Media sativa*), que cubre grandes porciones de terreno, especialmente de los alrededores de la ciudad de Azogues, de la villa de Cañar y de todas las cabeceras de la parroquia, y el *reigrás*, cuyo cultivo ha dado muy buenos resultados.

En materia de hortalizas se han encontrado que el suelo de la provincia es inmejorable. El señor Doctor Don Luis Cordero, en su hacienda *Siticay*, de la parroquia de Déleg, posee toda una huerta modelo.

Entre las maderas de construcción se encuentra el zarar, el marar, el izhpingo, el higuerón, el duco., el duraznillo, el pacarcar, el aliso, el capulí, el sauce, el guayacán, el yubar, la cebolleta y otras; y entre las ebanisterías el cedro, el urcu-cedro, el nogal, el facte, el fresno y la huabsay. Como arbustos de importancia podemos citar las chillcas (*Bacharis*), el guandug (*Datura sanguínea*), el floripondio (*Daturea arborea*), el pinllug o lechoso (*Euphorbia latizi*), el sauco (*Cestrum*), algunos miconias y uno que otro *solanum*

arborescente. Los arbustos indicados se encuentra por doquier, y entre ellos, y tanto mejor cuanto más seca y árida sea la región, los espinos (*Cereus sepeum*), las tunas de fruto riquísimo (*Opuntia tuna*) y cabuyas (*Agave americano*).

Por lo que hace a la fauna, citaremos el jaguar o tigre americano (*Felis onza*), el pumas o leopardo (*Felis cooncolor*), el oso de regular porte (*Ursus albifrons*), la guatusa (*Dasyproeta aguti*), el cuy (*Cavia cobaya*), cuya carne la encuentra excelente todas, y verdaderamente deliciosa el indio, el conejo (*Iepus sp.*) el huagur (*Cercolabes*), el perico ligero o perezoso, el oso hormiguero (*Myrmecophaga jubata*), el tapir, dante o gran-bestia y el zaíno. El caballo, el burro, la cabra, la oveja, la vaca y otros, introducidos de Europa, abundan en la provincia.

Entre las aves citaremos el cóndor, el gallinazo, la curíquinga, el papagallo, el loro, el predicador, el carpintero, el mirlo, el chirote, que también se dice turpial o quinde, las golondrinas y ciertos palmípedos del agua dulce que le llaman patos o patillos. En los pajonales abunda las perdices y en los corrales los pavos y las gallinas. La tórtola y la torcáz se muestran en bandas, sobre todo por meses de Agosto y Septiembre, que son las cosechas.

Hay minas de plata, mercurio y hierro, habiéndose explotado las primeras en otro tiempo, y hallándose abandonada ahora, no por haberse agotado; sino por la falta de capitales y aún tal vez por incuria.

Las minas del cerro del Pilzhún, según informes del Ingeniero Sr. C. Van Isschot, dieron en 1891, treinta y nueve kilogramos de plata y once gramos de oro, por cada tonelada de material extraído.

Las de mercurio ó azogue, que han dado su nombre a la capital de la provincia, se encuentra situadas en el cerro de Guaizhún, que queda al Oriente de la ciudad, a dos y medio kilómetros de distancia de la misma. Dos de las antiguas boca-minas se muestra todavía en la falsa Sur del cerro, y se las ve desde el camino que conduce al anejo de San Marcos y hatos de Guintul.

Se habla con algún fundamento de otras minas de oro y aún de algunas de platino; y ya es un hecho notorio la existencia de inmensos yacimientos de excelente carbón de piedra en las parroquias de Biblián y Déleg.

Existen fuentes termales en Guapán anejo de la parroquia de Azogues, y en Suscal, en las cercanías de Rircay, llamado también Quebrada Honda. No se

ha hecho aún el análisis de las últimas; y por lo que toca a las de Guapán se las hallado con temperatura de 30° c., sin que dejen percibir el olor característico del gas hidrosulfúrico, pero encontrándose las cargadas de cloruro de sodio, de ácido carbónico y bicarbonato de cal.

En el mismo lugar de Guapán se encuentra la variedad ordinaria de las tobas calizas que sirven para quemar la cal.

### **Orografía**

Toda la provincia es montañosa y ocupa una pequeña porción de la parte septentrional de la hoya de Cuenca, toda la hoya de Cañar y otras pequeñas porciones de la región de la costa, quedando comprendida esta última entre los contrafuertes más bajo de la Cordillera Occidental y los ríos Guarumo y Chanchán.

De esta cordillera, en el punto de Patul, de la provincia del Azuay, arranca del nudo de Cajas un ramal hacia el N.E. Este ramal, al entrar en la provincia de Cañar, echa al sur el de Ñamurelte y sigue después su dirección N.E. Con los nombres de Puruving y Cauca. Aquí declina hacia Este y se une con cerro de Buerán y los de Molovog; tuerquen estos para el Sur, hasta encima del pueblo de Biblián, donde cambian su rumbo en un ángulo hacia el N.E., juntándose, a poco, con los de Guairapungu y, por medio de éstos, con las estribaciones meridionales de nudo del Azuay.

Este nudo emite, a su vez, un ramal hacia el Occidente, casi paralelo al río de Culebrillas, primero y al de Cañar, después. Comience en Pucaloma, por donde pasaba la antigua carretera de los Incas; dejan en sus vertientes meridionales el sitio o las ruinas de Paredones, el anejo de Sisid, la parroquia del Tambo, el sitio de Juncal (mal llamado Pungal, por el señor Wolf) y la parroquia de Suscal. Toma aquí el nombre de Chilchil y lanza al Norte un segundo ramal, continuando después por Quilloturo y Jabín, yendo a morir allí donde toman su origen los ríos, Guayabal, primero afluente del indicativo Guarumo.



Azogues. Río Burgay.

Los puntos culminantes del ramal que nace del nudo de cajas, son; el Ñamurelte (3.250 metros), el Cojitambo (3.076 metros), el Buerán (3.806 metros), Molovog (3.490 metros), Guairacaja (3.306 metro,) Pilzhún (3.497 metros), Yanguán (3.360 metros). Los que nacen del nudo del Azuay, son Quimsa-cruz (4.042 metros), Pucaloma (4.445 metros), Paredones (4.042 metros) y Cutuguay (3.213 metros).

De los ramales que quedan indicados nacen otros muchos de escasa importancia, que son aquellos que dividiéndose en otros todavía menores

vuelven completamente montañosa las configuraciones orográficas de la provincia.

### Hidrografía

No tiene la provincia de Cañar río alguno navegable, a no ser quizá el Paute, desde donde rompe la Cordillera, al N.E., del Allcu-quiru. Tampoco tiene lago alguno, pero no siquiera lagunas de consideración, si exceptuamos las pequeñas de Culebrillas, Silante y Tambo, en la parroquia de este nombre y la de Jacarín en la de Déleg.

El sistema hidrográfico principal de la provincia lo forma el río de Cañar, con sus afluentes. Corre este río de Oriente, dejando a uno y otro de sus lados ramales de la cordillera que arriba describimos. Su origen más remoto, que debemos de considerar como el principio mismo del río, está el nevado de Quimsa-cruz, del nudo del Azuay; sale de la frontera de la provincia, declinado hacia el S.O., allí donde confluye con el Patul y pasando por Suya-grande, Jesús María, etc., etc., desembocando por la Reserva en el Golfo de Guayaquil, frente a la punta Sur de la isla de Mondragón. Tomando, pues, por punto de partida la altura de Quimsa-cruz, corre este río, con el citado nombre de Culebrillas, hasta más debajo de la parroquia del Tambo, en donde se junta con el río de Hatun-cañar, compuesto del de Molovog que sube hacia el Norte desde los cerros de este nombre y del de Guairapungu, que se junta con el Molovog y correo unido con éste hasta juntarse con el de Silante, que pasa por el Norte de las ruinas del Castillo de Ingapirca. El caudal de Molovog, del Guairapungu, después del Silante compone el Hatun-cañar y el Culebrillas en el paraje ya indicado, después de recibir por su margen izquierda los pequeños ríos de Pucu-guaico y Zhanzhán, entre los cuales quedan la Villa de Cañar. Ya juntos el Hatun-cañar y el Culebrillas, toma el nombre de río de Cañar y sigue su curso hacia el Occidente, recibiendo pequeños afluentes de nombre desconocidos que desciende de Juncal, Suscal y San Miguel, por su margen derecha; y los ríos de Mala, Celel, San Vicente, Las Animas, San Pablo, Tisay, Zhiucay Y Poguio, ya casi en la frontera de la provincia del Azuay, este último, por su margen izquierda.

De la cordillera de Chilchil nace de Ricay o Quebrada Honda, que siguiendo la dirección S.O. pasa por entre los sitios de Quilloturo y Javín, al Sur, y de Papayal, al Norte; recibe las aguas de Yana-yacu, antes del sitio del Desquite,

llamado también Quillu-allpa, desde donde tuerce al Norte, pasando por los sitios de Las payas y Huaquilla, al Sur, y Guamapungu, al Norte. Recibe las aguas de Chontapamba- viejo, y con el nombre de estero de las culebras, tuerce al O., juntándose a poco con el río Corozo o Guarumo, compuesto de Chontapamba y el Guyabal. Donde se juntan el Estero de las Culebras y río Corozo o Guarumo, salen estos ríos de la provincia de Cañar y entran la de las Guayas con el nombre de río de Taura.

De las faldas meridionales del Cutuguay, montañas de Bulubulu, nace el río de este nombre o de Chilcales; corre hacia el O., por sobre Guamapungu, con el nombre de Cadellán, hasta su confluencia con el pequeño río Rocas, desde donde sale ya de la provincia de Cañar, y entra la del Guayas con el nombre de río Boliche.

En la frontera de la provincia del Chimborazo, al Sur del cerro de Sulchán, nace el río Angas, que después de recibir las aguas del río Socarte y de otros menores, se junta con el Alausí, formando los dos río Chanchán que corren haciendo de frontera Norte de la provincia de Cañar, hasta juntarse con el río Chimbo.

Los ríos de que hemos hablado hasta aquí pertenecen todos al cantón de Cañar; vamos a ocuparnos ahora de los del cantón de Azogues.

Desde las alturas Ñamurelte nace el río de Surampalte; un poco antes de la parroquia de Déleg recibe las aguas del Ramosguaico, y con el nombre de río de Ayancay desciende hacia el Sur, a juntarse con el de Azogues, y ya unido a éste con el Cuenca.

De las alturas de Cauca y de Buerán, bajan también hacia el Sur, los ríos de Burgay y de Biblián o Cazhicay, respectivamente; se juntan poco antes de la parroquia de Biblián desde donde toman el nombre de río de Azogues. Algo antes de la ciudad recibe las aguas de Tabacay, compuesto de Cariguairay y del Nudpud, y ya con el citado nombre de río de Azogues, corren hacia el Sur, pasando por el pie de la ciudad, y siguiendo su curso por el pueblo de río de Azogues, corren hacia el de Cuenca, que tiene en este punto el nombre de Challuabamba.

Este último río, cambiado su nombre por el de Chicticay y recibiendo por su margen derecha el río de Gualaceo, toma el nombre de Paute y correo por la provincia del Azuay hasta su confluencia con el río Dudas, desde donde sirve de fronteras a la citada provincia y la del Cañar. El indicado río Dudas

nace cerca de las fuentes del río Silante, y se compone de los ríos Pindilig y Taday. El río Masar, que nace también cerca de las fuentes del Culebrilla, pasa por el puente de Zhoray y desemboca en el río de Paute. Lo mismo ocurre con los de LLavircay, de Jubal, que viene casi desde la frontera de la provincia del Chimborazo, con el del Púlpito, el río Negro y otros desconocidos.

Por fin, y ya en la vertiente Oriental de la Cordillera real de este nombre, nace el río Apatenoma, sirviendo de frontera, en la primera parte de su curso, a las provincias del Chimborazo y de Cañar.

### **Prensa**

En esta Provincia no hay sino una imprenta. Funciona rara vez y tan solo para asuntos de interés demasiado local. Los periódicos con cuya lectura cuenta el pueblo son los que se editan en Quito, Cuenca y Guayaquil, de la última, especialmente.

### **Poder judicial**

Es dependencia de la Corte Superior de Azuay.

### **Poder Municipal**

El Consejo Municipal del Cantón Azogues se compone de nueve miembros.

El Consejo Municipal del Cantón de Cañar se compone de cinco miembros.



ECUADOR

# Adolfo Muñoz V.

Comerciante y Comisionista

CUENCA: Provincia del Azuay

ECUADOR

AZOGUES: Provincia de Cañar



## La Chilena

*Almacenes surtidos con toda clase de mercaderías*  
por MAYOR y MENOR

*Ropa, Abarrotes, Vinos, Licores y Artículos de Bazar*

OFICINA PARA VARIAS AGENCIAS Y ESPECIALMENTE  
PARA ORDENES DEL LITORAL Y COMPRA DE SOMBREROS DE PAJA TOQUILLA





Puente cerca de Azogues.

### Importación

Esta se hace en la escala correspondiente a un país civilizado, de todos los artículos extranjeros no manufacturados en el país, ni más ni menos que como ocurre en todas las provincias de la República. La importación no es directa para esta provincia, sino que se hace en intermedio de las Casas Comerciales de Guayaquil. Pueden calcularse en trecientos mil sucres el valor de esta importación anual.

Por lo que toca a la que se hace de las otras provincias de la República, está limitada a la bayeta de Guano, entre los productos manufactureros, que se trae de Chimborazo; y a la del arroz, el azúcar, el cacao y el café, por lo que miran a los productos agrícolas, que generalmente se traen de la del Guayas.

### Exportación

Esta se reduce por lo general, a la del sombrero de paja toquilla, que se hace para el extranjero. Aun tal vez rebajando los números, el valor de esta exportación a millón y medio de sucres anuales. Volveremos a hablar de este artículo cuando tratemos del Cantón de Azogues.

## **Industrias**

Se hallan muy desarrolladas en la provincia, la agricultura, la pecuaria y manufacturación de sombreros de paja toquilla de que se acaba de tratar.

## **Vías de comunicación**

Una regular carretera une la ciudad de Azogues con la de Cuenca. Todas las demás vías que unen entre si los diferentes lugares del territorio de la provincia, consistente en caminos de herraduras, regulares, durante el verano y demasiado malos, en el invierno, especialmente los que une la capital de la Provincia con la Villa de Cañar, sobre todo en la región del Bueste, y los que desde esta Villa parte para Huigra, obligada estación ferroviaria para el comercio de esta provincia y la del Azuay.

## **Itinerarios**

Desde la ciudad de Azogues a la provincia del Chimborazo, por Huigra:

La carretera nacional, que arranca desde la plaza principal hacia el Norte, termina en la cabecera de la parroquia de Biblián; desde aquí, el camino de herraduras, sigue por el Bueste, el Caspis-corral y Quinoa-pata y va a desembocar en la plaza de la Villa de Cañar. Desde esta Villa sigue rumbo Norte hasta la cabecera de la parroquia el Tambo: atraviesa la pampa de Absul, toca en los puntos San Antonio, Joyagzhi, Guabalcón, Pasán y llega por fin a Huigra.

Puede pernoctarse en las citadas cabeceras de parroquia, con relativa comodidad, y en cualquiera de los otros puntos citados, sujetándose, eso sí, a todo género de penalidades, a excepción del hambre y de dormir raso.

Puede atajarse la vía declinando a la derecha desde Quinoa-pata hasta la cabecera de la parroquia el Tambo.

Desde ciudades de Azogues a la provincia del Chimborazo, por la estación ferroviaria de Chanchán: Se sigue el rumbo anterior hasta la parroquia el Tambo, y desde Aquí, dejando a izquierda la pampa de Absul, se toma por Tinajeras, Runarupazhca, Seteleg y Chunchi, parroquias desde la cual se descende a la indicada estación de Chanchán.

Por esta vía no puede pernoctarse sino en el Tambo, Seteleg y Chunchi:

Desde Azogues para la estación ferroviaria de Alausí:

También se sigue el mismo rumbo hasta la parroquia el Tambo; se declina a hacia E., hasta Paredones; se siguen en dirección N.E., hasta la cumbre de Quisa-loma, en el Azuay, tocando antes en la cueva de Espíndola; se desciende por Pillchis a Achupallas y Pomallacta, tocándose después en Alausí.

Pueden pernoctarse en el Tambo, en Paredones, en Espíndola, en Achupallas y Pomallacta.

Desde de Azogues a Cuenca.

La carretera nacional arranca, para el Sur, también desde la plaza de la Ciudad; sigue por el hermosísimo valle del Charasol; pasa por el río Azogues en Rumi-urcu; continúa por la plaza de Chuquipata, vuelve a pasar el río Azogues en Chita-urcu; torna a pasar el mismo río de fundos de La Victoria y El Descanso; sigue el desfiladero de Huangarcuchu; entra en el valle de Challuabamba, pasa los ríos de Sidcay, Machángara y Milchichig, y desemboca en el ángulo N.E., de la ciudad de Cuenca.

Hay entre dos vías para ir a esta ciudad que convenga, ambas en la cabecera de la parroquia Déleg. La una parte desde en el puente del río Azogues, que queda al occidente de la ciudad; siguen por el pie del cerro Cojitambo (3.076 m.); toca en la citada cabecera de la parroquia y tomando por San Sebastiana o Surampalte, fuera de algunos atajos entra en las parroquias de LLacao o Sidcay, ambas del Cantón Cuenca. La otra parte del pueblo de Biblián y tomando por el Verde y Turu-pamba, desciende a la parroquia de Déleg.

En ese lugar se dio, en 1812, un combate entre Calderón, padre de Abdón. Jefe de las tropas de independencia de Quito y el Teniente Coronel del Valle. Jefe de los realistas de Cuenca.

Antes del paso del río Azogues, entre las haciendas de La Victoria y El descanso, se abre a la izquierda el desfiladero del Tاهual, por donde pasa los caminos azuayos del Gualaceo, Sigsig y Paute.

Para este último cantón hay otra vía más corta. Comienza en la misma ciudad de Azogues, hacia el Oriente, sube por la capilla de la Virgen de la Nube, desciende a la quebrada de Zhirincay, y vuelve a subir hasta el anejo de San Marcos: dejando a la izquierda el cerro de Guaizhún y las antiguas bocaminas

hechas para la extracción de mercurio, y ya por Guintul o por Bibillcay, toca en Puca-loma, y desciende por Secay a la misma población de Paute.

Desde Azogues para la provincia del Guayas, por Suscal:

Se sigue la vía ya descrita, hasta la parroquia del Tambo. De aquí se declina al Occidente, y pasando por Juncal, Suscal, Quilloturo, Javín, el Desquite a Quillu-allpa y Guama-pungu, se toca en el río Boliche, ya de la provincia de Guayas. Desde aquí se sigue varios caminos de esta última provincia. La vía que se acaba de describir se llama Quebrada honda, y queda al Norte del río del Cañar.

Hay otra vía al Sur de este río y paralela al mismo. Principia en la Villa de Cañar y, hasta tocar en Sulla-grande de la provincia del Guayas, pasa siguiendo de Oriente a Occidente, por Iza-vieja. Ayaguico, Celel. Ger, Labadel, Zhurún, Bachirín, San Lucas, el Rosario, San Vicente, San Antonio Y Chaupi-yunga. Esta vía casi no es frecuentada.

Desde Azogues al Oriental:

Se sale por el lado Este de la ciudad; se sube por el hermoso cerro de Abuga (3.384 m.); se continúa por Huaira-caja (3.306 m.): se toca en el fondo de Chamín (3.384 m.); dejando época distancia y a la izquierda, en el cerro argentífero del Pilzhún (3.497 m.); se toca en la cabecera de la parroquia de Taday (2.965 m.); se pasa la de Pindilig (2.810 m.); se asciende al cerro de Yanguán (3.360 m.); se llega al anejo de Zhoray: se anda algunas leguas más hacia el Oriente y se llega a las regiones despobladas de los ríos Jubal. Pulpito, Negro y Apatenoma.



Azogues. Templo principal.



ECUADOR

# Vicente Quinteros

PROPIETARIO Y TENEDOR DE LIBROS

Comerciante en Mercerías, Licores y Abarrotes

COMPRA Y VENDE POR MAYOR Y MENOR

*Comisionista en la compra de Sombreros de Pita*



*Cuenta con Agentes activos y honrados*

“Calle Bolívar”- No. 40

AZOGUES — ECUADOR

## Distancia entre todas las poblaciones de la provincia

### DISTANCIAS GEOGRÁFICAS

De Azogues a Chuquipata	7.600 m.	Desde Azogues a Pindilig	27.780 m.
De Azogues a San Miguel	5.556 m.	Desde Azogues a Cañar	24.076 m.
De Azogues a Déleg	10.562 m.	Desde Azogues a Tambo	29.268 m.
De Azogues a Biblián	4.639 m.	Desde Azogues a Gualtenturo	36.114 m.
De Azogues a Taday	25.928 m.	Desde Azogues a Suscal	36.672 m.

### DISTANCIA ITINERARIAS

Esta se ha calculado añadiendo a las geografías a la mayor extensión que resultan de las curvas, sinuosidad, rampas y pendientes de las diferentes vías.

Desde Azogues a Chuquipata	8 km.	Desde Azogues a Pindilig	32 km.
Desde Azogues a San Miguel (Porotos)	$6\frac{1}{2}$ km	Desde Azogues a Cañar	28 km.
Desde Azogues a Déleg	$12\frac{1}{2}$ km	Desde Azogues a Tambo	33 km.
Desde Azogues a Biblián	$5\frac{1}{2}$ km	Desde Azogues a Gualtenturo	53 km.
Desde Azogues a Cojitambo	6 km	Desde Azogues a Suscal	31 km.

### DISTANCIA GEOGRÁFICA

De Cañar a Tambo	5.556 m.
De Cañar a Gualtenturo	24.980 m.
De Cañar a Suscal	18.520 m.

### DISTANCIA ITINERARIAS

De Cañar a Tambo	6 km.
De Cañar a Gualtenturo	29 km.
De Cañar a Suscal	25 km.

## Correo

### *Llega a Azogues;*

Del Norte: Jueves y Sábados  
De Guayaquil: Viernes  
De Cuenca: Viernes y Domingo

### *Salen de Azogues:*

Para el Norte: Viernes y Domingo  
Para Guayaquil: Miércoles  
Para Cuenca: Jueves y Sábados



### Telégrafos

No hay oficinas sino en Cañar, Biblián y Azogues. Se habla de que próximamente se establecerá una en la parroquia de Déleg.

### Movimientos postales de valores

En numerario de trecientos cincuenta a cuatrocientos sucres mensuales.

En letras de doce a quince mil sucres mensuales.

La mayor parte del movimiento de dinero proviene del comercio de sombreros de paja toquilla se hace por medio de la letra giradas sobre Guayaquil por algunas Casas de Cuenca; de manera que el movimiento postal de valores cuya suma va calculado arriba, proviene sólo de pagos que se hacen a las Casas Comerciales de Guayaquil por los dueños de almacenes o tiendas establecidas en Azogues y Cañar.

### Rentas fiscales

Uno por mil sobre los predios rústicos.	\$ 6.428.70	Vienen	\$ 19.673.70
Tres por mil sobre el comercio	1.250.00	Aguardientes (producción)	7.000.00
Alcabalas	4.000.00	Aguardientes (cincuenta centavos por	
Registros	1.000.00	introducción de cada litro destinados á	
Timbres	6.000.00	la reparación de camino de Cuenca a	
Tabaco	1.00.00	Cañar)	15.00.00
	<hr/>		<hr/>
Pasan	\$ 19.673.70	Total por año	\$ 41.673.70

### Rentas Municipales

Véase cantones de Azogues y Cañar.

### Rentas rústicas

El valor de todas las provincias, según el Catastro de Contribución General, monta a 6.423.700. Como la propiedad territorial está muy subdividida, habiendo un sin número de predios que importan menos de doscientos sucres, y por lo mismo, no cuenta en aquel Catastro: y como, por otra parte, el valor real de los predios que en él constan está disminuido, por lo general, bien puede asegurarse que le valor de la propiedad rústica en estas proviene está de doce a quince millones sucres.

### **Capital en Giro**

Según el Catastro de Contribución General, este capital monta a cuatrocientos diez y siete mil sures, en número, en toda la provincia.

### **Policía**

Está representada tanto en la Nacional como en la Municipal por sesenta individuos en toda la provincia.

### **Cárceles**

Hay una en Azogues y otra en Cañar.

### **Colegios**

En “Juan Bautista Vázquez” de varones con local y rentas propias, establecidas en Azogues durante la administración Cordero, con el nombre de Colegio de San Francisco de Asís. No funciona desde el mes de Diciembre de 1906. Se ignora las causas que mantenga cerrado este Colegio, pues, como se ha dicho, cuenta con local y rentas propias, provenientes de los últimos impuestos de tres centavos por cada litro de aguardientes que se introducía al consumo en el Cantón de Azogues.

En la ciudad, de este nombre existe también, funcionamiento con regularidad, un excelente Colegio de niñas, a cargo de las Monjas de Convento de la Providencia.

En la Villa de Cañar está establecido otro Colegio de niñas y señoritas, a cargo de las Monjas Dominicanas.

### **Personal Eclesiástico**

Este se compone de los Venerables Señores Curas párrocos de cada una de las doce parroquias de la provincia, algunos de los cuales asistidos de Sacerdotes Coadjutores.

### **Iglesias y Capillas**

Aquellas están representadas por los Templos principales de cada una de las cabeceras de parroquia, y éstas por los secundarios, edificado en los Anejos de las mismas.

### **Edificios Públicos**

Se cuenta entre éstos la Casa de Gobierno, los Colegios “Juan Bautista Vázquez” y de La Provincia, y de la Casa y Cárcel Municipal, en la ciudad de Azogues; y la Casa y Cárcel Municipales y el edificio destinado a una Escuela de Artes y Oficios, en la Villa de Cañar. Hay que añadir todas las casas buenas y cómodas, por lo general, en que funcionan las Escuelas de Instrucción Primarias de la provincia.

## CANTÓN DE AZOGUES



Azogues. Plaza principal y feria.

### POSICIÓN GEOGRÁFICA

Confina al Norte con las parroquias de Gualtenturo, Tambo y Cañar, del cantón de este nombre, y con la provincia de Chimborazo; al sur, con la provincia de Azuay; al Oriente, con la de este nombre y parte de la de Chimborazo y al Occidente, con la misma Azuay.

### POSICIÓN ASTRONÓMICA

La ciudad de Azogues cabecera del cantón, está emplazada en los 2° 45' de latitud Sur y 81° 17' de longitud occidental del meridiano de París.

### SUPERFICIE

Ocupa casi la mitad de área de la provincia, y puede calcularse en 2.150 kilómetros que la del Cantón Cañar.

## **DIVISIÓN TERRITORIAL**

Se compone de ocho parroquias, que son: Azogues, Biblián, Déleg, San Miguel, Chuquipata, Cojitambo y Pindilig.

### **Parroquia de Azogues**

## **POSICIÓN GEOGRÁFICA**

Confina al Norte con las de Biblián y Cañar; al Sur con las de San Miguel y Chuquipata; al Oriente con la de Taday y al Occidente con las de Biblián y Déleg.

## **SUPERFICIE**

Puede calcularse en doscientos kilómetros cuadrados.

## **POBLACIÓN**

Diez mil habitantes para toda la parroquia y de cinco a seis mil para su cabecera, la ciudad de Azogues.

## **ESTACIONES**

Tiene una lluviosidad y otra seca. Aquellas principian en Diciembre y termina en Mayo; ésta dura desde Junio hasta Noviembre.

Es agradable y sano. La temperatura media varía de 13° a 16°. No conoce enfermedad endémica alguna.

## **RIQUEZA NATURAL**

La agrícola da lo suficiente para la alimentación de los habitantes, por lo que toca a las especies cuyo cultivo comporta el suelo de la parroquia. El maíz, el frejol, la alverja y el haba son los granos que se cultivan por preferencia.

La minería está representada por el mercurio, en el cerro de Guaizhún, situado al Oriente y a dos kilómetros de la ciudad; y por la plata y el oro del cerro de Pilzhún- 39 kilogramos de plata y 11 gramos de oro por cada tonelada de mineral extraído. El Pilzhún queda al N.E. de la ciudad, a dos o tres horas de camino de la misma.



## OROGRAFÍA

Hacia el N.E. hasta juntarse con los cerros de Guairapungu, están los de la Abuga, el Huairacaja y el Pilzhún; hacia el Norte, los de Guapán y Saguín, que se juntan con los de Molovog; hacia el Oriente, los de Pupazhi, Guintul y Puca-loma; y hacia el S.O., los del Toray, Zhigzhiquín y Muru-urcu, contrafuertes de Cojitambo, de la parroquia de este nombre.

## HIDROGRAFÍA

El río de Azogues, desde Molino-guaico, al Norte, hasta la desembocadura del Bibillcay, al Sur, es el principal río de la parroquia. A tres kilómetros de la ciudad y por su margen izquierdo, recibe las aguas de la Aguelán, río que separa las parcialidades de Sageo y Zhindilig: a un kilómetro de la ciudad, y por la misma margen, recibe las aguas de Tabacay, río que separa las parcialidades de Guapán y Tabacay. En las arenas de este río se recoge granates. Pasando la ciudad, también por la misma margen, recibe de igual las aguas de la quebrada de Zhirincay y por fin, siempre, por la margen indicada, recibe de igual manera las aguas de Bibillcay. Todos los ríos expresados, con excepción de Tabacay, son de caudal muy escaso. Por la margen derecha no recibe el Azogues río alguno, aunque sí desembocan en él muchas quebradas secas, que se convierten en torrentes en los meses de lluvias, en el invierno, y en los días de tempestad, en el verano.

A uno y otro lado del río de Azogues quedan hermosísimas explanadas, desde Molino-guaico hasta Bibillcay, llamado la atención, de preferencia, la de Charasol a la izquierda, y la que queda inmediata a la ciudad a la derecha.

## IMPORTACIÓN

Por lo que a ésta toca nos referimos a lo dicho de la provincia en general.

## EXPORTACIÓN

Esta se limita, exclusivamente, al sombrero de paja toquilla, cuyo valor dijimos que avanzaba, en toda la provincia, a millón y medio de sucres anuales. Añadimos ahora que la mitad de esta suma, con poca diferencia, corresponde a la parroquia de Azogues y la otra mitad restante a la de Biblián y Déleg. Las parroquias de San Miguel, Chuquipata y Cojitambo son también productores del sombrero, pero no en la gran escala que las otras.

## RENTAS MUNICIPALES

El Concejo Cantonal tiene gravados todos los artículos imponible de que habla la Ley del ramo y el producto del impuesto que se recauda en la parroquia de Azogues monta a veintidós mil setecientos ochenta y dos sucres (\$ 22.782) anuales.



Una calle de Azogues.

# José María Ochoa U.

---

*Comerciante en telas de lana, seda y algodón,  
para vestidos de hombres, señoras y niños.*

---

**Constante y renovado surtido**  
**de Casimires importados directamente**  
*de las mejores fábricas de Europa.*

---

*Bayetas, bayetillas, géneros blancos, lienzos, etc., etc.*

---

## FERRETERIA Y QUINCALLERIA

---

*Abarrotes, licores y conservas alimenticias,  
artículos de loza y porcelana.*

---

## CRISTALERIA

---

**Azogues - Ecuador**

Calles "Solano" y "Municipalidad" - Nos. 9 y 16

---

## VÍAS DE COMUNICACIÓN, CAMINO, CARRETERA, CORREO, MOVIMIENTO POSTAL DE VALORES, ITINERARIOS, TELÉGRAFOS

Por lo que a estos asuntos toca, véase lo dicho al hablar de la provincia en general.

### INDICACIONES

La ciudad de Azogues esta edificada en terreno inclinado de Oriente a Occidente. El suelo ha sido muy quebrado, además; pero ahora se encuentra bastante llano, a consecuencia de la mejora de sus calles, llevado a cabo por el Concejo Municipal del cantón. La ciudad fue fundada por los indígenas N. Tenemaza y N. Carchipulla, como anejo de la parroquia de Taday, anejo, a su vez de la parroquia de San Blas, de la ciudad de Cuenca. Está a 2.537 metros sobre el nivel del mar; su temperatura media es la de 16° c.; su clima es sano, los vientos dominantes vienen del Oriente y casi nunca barren la superficie del suelo; el agua potable se toma de la fuente pública establecida en la plaza principal de la ciudad, trayéndosela de la quebrada de Maguarcay, a las faldas septentrionales del Abuga. Hasta el año de 1908 carecía la ciudad del agua necesaria para la limpieza de la población; pero en los meses de Abril y Mayo del citado año, el Jefe Político de entonces, Sr. Dr. D. Luis Rogerio Gonzales, acometió y llevó a cabo la obra de traerla desde el cerro del Pilzhún, venciendo las enormes dificultades de la rotura del cerro de Chanín, de la colocación de un magnifico alcantarillado en este mismo cerro y de otro puesto en el desfiladero de La Magdalena. La obra fue muy bien ejecutada, habiéndose empleado en ellas, gracias a la rígida economía y honradez, la relativa miserable suma de seis mil sucres. Es necesario que ciemos también el nombre del Sr. Dr. D. Octavio Cordero Palacios, abogado cuencano, Presidente del Concejo de Azogues el año de 1908, quien, junto con el Sr. Jefe Político ya citado, hizo de Ingeniero, maestro de obras y cuantos oficios más demandaba el Acueducto "Quizhpilema," nombre con que se bautizó el que conduce las aguas del Pilzhún, en recuerdo del azogueño que concibió la primera idea de dotar con tan excelente mejora a su ciudad natal.

### CAPITAL EN GIRO

Según el Catastro de Contribución General, este capital monta en la parroquia de Azogues a ciento sesenta y ocho mil doscientos sucres (\$. 168.200).

### **POLICÍA**

Está representado por un Comisario de Orden y Seguridad, con facultades de Intendente para toda la provincia y servida por cuarenta individuos que se hallan a sus órdenes.

### **CÁRCELES**

De mujeres: Calle “Emilio Abad” número 5. De hombres: Calle “Sucre” número 18.

### **COLEGIOS**

El “Juan Batista Vázquez”, de varones (Cerrado), Calle “Cordero”. Número 9. El de la “Providencia”, de señoritas. Calles de “Serrano”. Número 16.

### **ESCUELAS**

En la ciudad, de varones, Calle “Cordero” Número 20.

En la ciudad, de niña, Calle de “Serrano” Número 16.

En el campo. Hay escuelas en Charasol, Chabay, San Marcos, Sageo, Opar, Guapán y Llimpi. Concurren así a las de la ciudad, como a las del campo, setecientos sesenta niños y quinientas cincuenta niñas. Total, mil trescientos veinte educandos.

Las escuelas de la ciudad costeadas con fondos Municipales, y con fondos Fiscales las del Campo.

### **PERSONAL ECLESIAÍSTICO**

El Cura de la parroquia, su Coadjutor, un Capellán de la Escuela de Niños y otro de la de Niñas.

### **IGLESIAS**

La parroquial y las Capillas de la Virgen de la Nube, de San Marcos, de Opar, de Guapán, de Sageo, de Nuestra Señora de Mercedes y de San Pedro de Chubzhún. Hay también que contar la Capilla de la Beata Mariana de Jesús, en el Valle de Charasol y la del Niño de Praga en la ciudad, así como también la de San José, en la playa del río Azogues.



### **EDIFICIOS PÚBLICOS**

Dos casas Municipales, una del Gobierno, dos Cárceles, una Casa de mercado en actual construcción y los edificios en que funcionan las escuelas de la parroquia.

### **CONVENTOS**

El de las Mojas de la Providencia.

### **RASTROS**

Una buena casa situada el extremo N.O. de la ciudad. La obra fue comenzada por el Sr. D. José Joaquín Abad, como empresario particular y concluida por el Concejo Municipal durante la presidencia del Dr. Cordero Palacios, ya citado, y la Jefatura Política del Sr. D. Emilio Aníbal López.

### **PLAZAS**

Dos en la ciudad y una al frente de cada Capilla de las indicadas arriba.

### **CEMENTERIOS**

Uno Municipal y otro Eclesiástico, ambos al Norte de la ciudad.

## PARROQUIA DE BIBLIÁN

### POSICIÓN GEOGRÁFICA

Confina al Norte, con los cerros de Puruvig, Cauca y Buerán; al Sur, con las parroquias de Cojitambo y Déleg; al Oriente, con la parroquia de Azogues y los cerros de Molovog y al Occidente con la indicada parroquia de Déleg.



Biblián. Mina de carbón de piedra.

### POSICIÓN ASTRONÓMICA

La cabecera de la parroquia está atravesada por los 2° de latitud Sur, y por los 81° 19' de longitud occidental del meridiano de París.

### SUPERFICIE

Puede calcularse en trescientos kilómetros cuadrados el área de la parroquia.

### POBLACIÓN

Cuatro mil habitantes.

## CLIMA

Es agradable y sano. La temperatura media varía de 13 a 16° c. no se conoce enfermedad endémica alguna.

## RIQUEZA NATURAL

El maíz, el frejol. La alverja y el haba son los granos que se cultivan de preferencia, y la patata se produce en abundancia. La industria pecuaria ésta muy desarrollada en esta parroquia.

## OROGRAFÍA

El suelo es muy quebrado. Los cerros principales son los de Puruving, Cauca y Buerán, al Norte; los de Molobog al Oriente y los de Atar y Zhalao, al Sur.

## HIDROGRAFÍA

El río de Burgay, que nace de Cauca y, y el de Cazhicay que viene de Molovog, se juntan un poco antes de la cabecera de la parroquia, y salen de su distrito, ya con el nombre de río de Azogues, en el punto de Molino-guaico.



Biblián. Parte de la población.

### **IMPORTACIÓN**

Está constituida por los artículos manufacturados extranjeros, en la pequeña escala correspondiente a la población de la parroquia. La venta tanto de aquellos artículos como de los otros más que necesita para su consumo, se hace en almacenes y tiendas en la población cabecera.

### **EXPORTACIÓN**

La del sombrero de paja toquilla.

### **RENTAS MUNICIPALES**

El total del impuesto permitido por la Ley de Régimen Municipales, sube a tres mil quinientos setenta y cuatro sucres anuales.

### **VÍAS DE COMUNICACIÓN, CAMINOS, CARRETERAS, CORREOS, MOVIMIENTO PORTAL DE VALORES, ITINERARIOS**

Por lo que a este punto toca, véase lo dicho al tratarse de la provincia en general.

### **CAPITAL EN GIRO**

En la compra del sombrero de paja toquilla se calculan ciento cincuenta mil sucres anuales.

### **ESCUELAS**

Hay tres en esta parroquia, dos de niños y una de niñas. El número de aquello es de doscientos once, y de doscientos treinta el de éstas. Total, cuatrocientos cuarenta y un alumnos de Instrucción Primaria.

### **PERSONAL ECLESIAÍSTICO**

El Cura de la parroquia y su Coadjutor.

### **IGLESIAS**

La de la parroquia y la Capilla de la Virgen del Roció. Esta última, de construcción reciente, es una obra arquitectónica bella y atrevida. Está situado hacia la mitad de la abrupta vertiente septentrional del cerro de Zhalao, a un kilómetro de distancia, poco más o menos, de la cabecera de la

parroquia, cuya vista domina. Esta obra se debe exclusivamente al religioso patriotismo del Venerable Sr. Dr. D. Daniel Muñoz, actual cura de la parroquia, quien ha invertido en ella de cuarenta a cincuenta mil sucres, con la ayuda eso sí, de sus católicos feligreses.

### **EDIFICIOS PÚBLICOS**

Aquellos en que funcionan las Escuelas de la parroquia.

### **PLAZAS**

La de la cabecera de la parroquia.



## Parroquia de Taday

### POSICIÓN GEOGRÁFICA

Confina, al Norte, con la parroquia de Pindilig; al Sur, con las Guarainag y Paute, del cantón de este nombre; al Oriente, con la misma de Pindilig y al Occidente, con la de Azogues.

### POSICIÓN ASTRONÓMICA

La cabecera de la parroquia está situada en los 2° 38' de latitud 8 y 81° 3' de longitud occidental de meridiano de París.

### SUPERFICIE

Se calcula en ochenta y siete kilómetros cuadrados el área de toda la parroquia.

### POBLACIÓN

De mil a mil quinientos habitantes.

### CLIMA

Es agradable y sano. La temperatura media varía de 11 a 14° c. no se conoce enfermedad endémica alguna.

### RIQUEZA NATURAL

El maíz, el trigo y el haba se cosechan en cantidades suficiente para el consumo de sus habitantes.

### OROGRAFÍA

La vertiente septentrional de los cerros de Guarainag, al Sur, las alturas de Chanín y la vertiente oriental de cerro del Pilzhún constituyen el sistema orográfico de esta parroquia.

## HIDROGRAFÍA

El río de Taday, que corre de Occidente a Oriente y que tiene sus fuentes en el cerro del Pilzhún, atraviesa el territorio de la parroquia y el río Dudas, que sirve de frontera oriental de la misma, la baña por este lado.



Biblián. Capilla de la Virgen del Rocío.

## IMPORTACIÓN

Casi no hace ninguna pues, sobre que la mayor parte de la población es indígena y se viste de telas tejidos por ella misma, los pocos artículos manufacturados extranjeros que consume, los toma al detal en la ciudad de Azogues.

## RENTAS MUNICIPALES

El producto del impuesto que se recauda es esta parroquia no asciende sino a treientos sesenta sures anuales.

## ESCUELAS

Tiene dos, una de niños con ochenta alumnos y otra de niñas con cincuenta. Total, ciento treinta educandos.

### **PERSONAL ECLESIAÍSTICO**

El cura de la parroquia.

### **IGLESIAS**

El Templo de la cabecera de parroquia.

### **PLAZAS**

La que queda a un costado del Templo parroquial.

ECUADOR

# Virgilio Ramírez

*Propietario y Comerciante en artículos de abarrotes,  
arroz y azúcar por Mayor y Menor*

*Único agente y propietario en esta plaza  
del negocio de compra y venta del azúcar nacional*

COMISIONISTA PARA LA COMPRA DE SOMBREROS DE PAJA TOQUILLA

"Calle Bolívar" No. 29

Azogues - Ecuador

## Eufemia Pozo v. de Crespo

PROPIETARIA Y COMERCIANTE EN TODA CLASE DE ARTICULOS DE SEDA, ALGODON Y LINO



*Comisionista en la  
compra de sombreros  
de paja toquilla  
y exportación  
de cascarillas*

*Dueño de la mejor  
CASA-POSADA  
de la ciudad,  
con departamentos  
aseados, cómodos y  
seguros.*

"Calle Serrano" - No. 33

Azogues - Ecuador

## Luis E. Montalvo

Comerciante y comisionista, dueño del acreditado establecimiento *El Porvenir*, desea establecer transacciones mercantiles con el comercio en general; llama la atención de él ofreciéndole varios artículos de este país, como sombreros de Paja Toquilla, conocidos en el exterior con el nombre de Sombreros de Panamá, cascarillas de varias clases y de superior calidad, de las cuales se remitirán muestras a quien lo solicite, cueros de res, etc. Para la compra de los artículos mencionados, cuenta con empleados honrados y competentes, que funcionan bajo su estricta vigilancia. Solicita catálogos de artículos de comercio en general y acepta en comisión objetos de comercio, Diarios y Revistas ilustradas, dando por referencias de su persona a las mejores Casas de Comercio de Guayaquil, así como el diario "El Grito del Pueblo" cuyo Agente es desde hace varios años.

Para todo lo concerniente, dirigirse a *Luis E. Montalvo*, comerciante y comisionista.

"CALLE SOLANO" No. 5

AZOGUES—ECUADOR

## **Parroquia de Pindilig**

### **POSICIÓN GEOGRÁFICA**

Confina, al Norte, con el cantón de Cañar y la parroquia de Chimborazo; al Sur, con el río Paute; al Oriente, con la provincia de este nombre y al Occidente, con la parroquia de Taday y parte del cantón de Cañar, ya citado.

### **POSICIÓN ASTRONÓMICA**

La cabecera de la parroquia está situada en los 2° 37' de latitud Sur, y los 81° 3' de longitud occidental del meridiano de París.

### **SUPERFICIE**

Se calcula en novecientos kilómetros cuadrados el área de esta parroquia, aunque es verdad que más setecientos están inexplorados todavía.

### **POBLACIÓN**

De mil quinientos a dos mil habitantes.

### **CLIMA**

Es agradable y sano. La temperatura media varía de 11 a 14° c. no se conoce enfermedad endémica alguna. Esto por lo que toca a la parte poblada; por lo que mira a la restante nada puede asegurarse con certeza

### **RIQUEZA NATURAL**

El maíz, el trigo y el haba se cultivan en regular escala. Buena parte del cerro argentífero del Pilzhún pertenece a esta parroquia, de manera que cuenta con minas de la plata y oro. Se cree, y con mucho fundamento, en la existencia de una mina.

### **OROGRAFÍA**

Nada puede asegurarse por lo que se refiere a la región inexplorada de esta parroquia, de manera que citaremos únicamente el cerro de Yanguán, del cual habla el Sr. Wolf en los términos siguientes: "Este cerro domina un horizonte inmenso, sobre todo hacia la cordillera oriental, y me ha servido



mucho para el trazo de esta sección del mapa. Al Oeste divisamos una gran parte de la hoya de Cuenca y casi “a nuestros pies los valles de Pindilig y Taday con el río Dudas, cuyo curso se destaca como sobre un mapa. Al Este de nuestro mirador tenemos el curso del majestuoso Paute, en cuya ribera derecha distinguimos el antiguo hospital de los lázaros, llamado Jordán, y la hacienda de Santa Rita, última avanzado de la civilización hacia el Oriente. Abajo de este último sitio el río hace una grandísima vuelta, describiendo tres partes de un círculo alrededor de un promontorio del Allcuquiru, y de repente se lanza al Este por la breñosa abra de la cordillera. Aquí se nota la extensión enorme del Allcuquiru y lo bizarro de sus formas: una selva de picos, cuernos, agujones y dientes sobre su cresta. A la verdad, el nombre quichua que lleva, es el expresivo que se podía darle, pues significa diente o dentadura de perro. Lo que vemos al Norte y al N.E. es un mundo desconocido y desierto: cuatro o cinco cordilleras o ramales, que salen en parte las alturas de Azuay y en parte de la cordillera principal, vienen a espirar alrededor del gran semicírculo que describe el río Paute, y de los valles que separan estos cordones se precipitan otros tantos ríos, el Masar, el Tubal, el Pulpito y el río Negro. Atrás todo esto y como el fondo del anfiteatro se divisa la cordillera real de los Andes con su cresta crizada y nevada, y así mismo se distinguen de lejos al N. y al N.O. algunos picachos principales de Azuay”.



*Mina de carbón de piedra 1*



### **HIDROGRAFÍA**

El río Paute forma la frontera Sur de esta parroquia, en él desembocan, viniendo todos del Norte, los ríos Dudas, Masar, Llavircay, Jubal, del Púlpito y río negro. El río Apatenoma en la frontera de la provincia del Chimborazo, es otro de los ríos de la parroquia de Pindilig.

### **IMPORTACIÓN**

Casi no hace ninguna, pues sobre que la mayor parte de la población es indígena y se viste de telas tejidas por ella misma, los pocos artículos manufacturados extranjeros que consume los toma de tal en la ciudad de Azogues.

### **EXPORTACIÓN**

Algunos años atrás lo hacía de la excelente cascarilla que se encuentra en sus bosques. Ahora la hace tan solo de madera de construcción para la ciudad de Azogues.

### **RENTAS MUNICIPALES**

No sube sino a seiscientos sucres anuales el producto de los impuestos que recauda en esta parroquia.

### **ESCUELAS**

Tiene cinco, tres de Niños dos de Niñas. El número de los primeros es el de ciento diez y siete y de noventa el de las segundas. Total, doscientos siete educandos.

### **PERSONAL ECLESIAÍSTICO**

El cura de la parroquia.

### **IGLESIA**

La de la cabecera de la parroquia y las de los anejos de Zhal y Zhoray.

### **EDIFICIOS PÚBLICOS**

Aquellos en que funcionan las Escuelas de la parroquia.

## PLAZAS

La que queda al costado del Templo parroquial.

## Parroquia de Déleg

### POSICIÓN GEOGRÁFICA

Confina, al Norte, con los cerros de Puruving, de la parroquia de Gualtenturo; al Sur, con las de Llacao y Sidcay, del cantón de Cuenca; al Oriente, con la de Biblián y Cojitambo y al Occidente, con la de Santa Rosa, también de cantón de Cuenca.

### POSICIÓN ASTRONÓMICA

La cabecera de la parroquia ésta atravesada por los 2° 47' de latitud Sur y los 81° 22' de longitud occidental del meridiano de París.

### SUPERFICIE

Puede calcularse en 350 kilómetros cuadrados en el área de la parroquia.

### POBLACIÓN

Cinco mil habitantes.

### CLIMA

Es agradable y sano. La temperatura media varía de 13 a 16° c. No se conoce enfermedad endémica alguna.

### RIQUEZA NATURAL

El maíz, el frejol, la alverja y el haba son los granos que se cultivan de preferencia. La patata se produce en abundancia.

### OROGRAFÍA

El suelo de la parroquia es baste quebrado. Los cerros de Puruving y Ñamurelte son la mayor consideración. Este se cubre de nieve algunas veces.

### HIDROGRAFÍA

El río de Surampalte, que corre de N.O. a S.E., y el de Romos-guaico, que corriendo en la misma dirección, se junta con aquel, forman el de Déleg, el

cual, con el nombre de Ayancay, sale de la parroquia, se une con el de Azogues y desemboca en el Challuabamba, que a poco constituye el Paute.

### **IMPORTACIÓN**

Está constituida por los artículos manufacturados extranjeros, en la pequeña escala correspondiente a la población de esta parroquia. La venta tanto de aquellos articulados como de los otros más que necesita para su consumo, se hace los días domingos de cada semana, en una concurridísima feria, rival de la de Azogues.

### **EXPORTACIÓN**

La del sombrero de paja toquilla.

### **RENTAS MUNICIPALES**

El total del impuesto permitido por la Ley de Régimen Municipal, sube en esta parroquia a mil novecientos setenta y dos sucres anuales.

### **VÍAS DE COMUNICACIÓN, CAMINOS, CARRETERAS, CORREOS, MOVIMIENTO POSTAL DE VALORES, ITINERARIOS, TELÉGRAFOS**

Por lo que a estos puntos toca, véase lo dicho a la provincia en general.

### **CAPITAL DE GIRO**

En la compra del sombrero de paja toquilla se calcula de cincuenta a sesenta mil sucres anuales.

### **ESCUELAS**

Hay cinco en esta parroquia. Tres de niños y dos de niñas. El número de aquellos es el de cuatrocientos veintiuno, y el de ciento noventa y ocho el de niñas. Total, seiscientos diez y nueve educandos.

### **PERSONAL ECLESIAÍSTICO**

El Cura de la parroquia y su Coadjutor.

### **IGLESIAS**

La de la parroquia que tiene la particularidad de durar ya cosa de dos siglos, sin embargo de un horroroso desplome de sus paredes o muros, y la Capilla de los anejos de San Sebastiana y San Nicolás.

### **EDIFICIOS PÚBLICOS**

Aquellos en que funcionan las Escuelas de la parroquia, siendo notable el de la Escuela de niñas, por su capacidad y buena construcción.

### **PLAZAS**

La de la cabecera de la parroquia y las plazoletas de San Sebastián y San Nicolás.

### **CEMENTERIO**

El Eclesiástico

## **Parroquia de San Miguel**

### **POSICIÓN GEOGRÁFICA**

Confina, al Norte, con la parroquia de Azogues; al Sur, con la de Chuquipata; al Oriente, con la de San Cristóbal, del cantón de Paute; y al Occidente, también con la parroquia de Chuquipata.

### **POSICIÓN ASTRONÓMICA**

La cabecera de la parroquia está situada en los 2° 48' de latitud Sur, y 81° 17' de longitud occidental del meridiano de París.

### **SUPERFICIE**

Se calcula en cincuenta kilómetros cuadrados el área de la parroquia.

### **POBLACIÓN**

De mil quinientos a dos mil habitantes.

### **CLIMA**

Es agradable y sano. La temperatura media varía de 13 a 15° No se conoce enfermedad endémica alguna.

### **RIQUEZA NATURAL**

El maíz se cosecha en cantidad suficiente para el consumo de sus habitantes. En la ribera oriental del río de Azogues, que, en la extensión de unos diez kilómetros, poco más a menos, toca en esta parroquia, se produce la caña de azúcar, que da rendimiento de alguna consideración.

### **OROGRAFÍA**

El cerro de Puca-loma, sus vertientes occidentales y la colina de Santa Marta, paralela al curso del río de Azogues, constituyen el sistema orográfico de la parroquia.



### **HIDROGRAFÍA**

No tiene esta parroquia más corriente de agua que la del río de Azogues, el cual forma la frontera occidental de la parroquia.

### **IMPORTACIÓN**

Casi no hace ninguna, pues los pocos artículos manufacturados extranjeros que consume, los toma al detal en la ciudad de Azogues.

### **EXPORTACIÓN**

La hace, en grande escala, de obras de cerámica, destinadas toda ellas al servicio de cocina. La provincia de Azuay y la de Cañar hacen un gran consumo de estos artículos.

### **RENTAS MUNICIPALES**

El producto del impuesto que se recauda en esta parroquia, sube a mil quinientos sucres.

### **ESCUELAS**

Tiene dos, una de Niños con ciento siete alumnos, y otra de niñas con sesenta. Total, ciento sesenta y siete educandos.

### **PERSONAL ECLESIAÍSTICO**

El Cura de la parroquia.

### **IGLESIAS**

El templo de la cabecera de la parroquia.

### **PLAZAS**

La que queda a un costado del Templo parroquial.

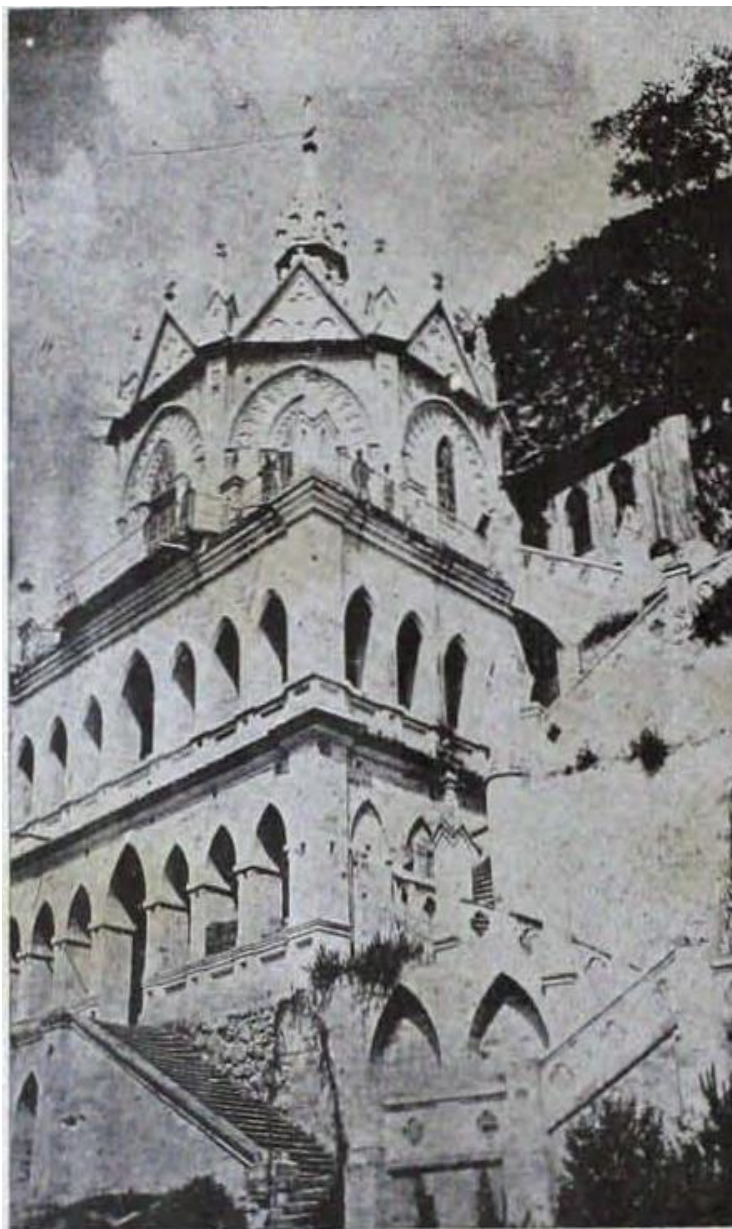

*Biblián. Gruta de la Virgen del Rocío.*

## **Parroquia de Chuquipata**

### **POSICIÓN GEOGRÁFICA**

Confina, al Norte, con la parroquia de Azogues; al Oriente, con la de San Miguel; al Sur, con la de Llacao, del cantón de Cuenca; y al Occidente, con las de Cojitambo y Déleg.

### **POSICIÓN ASTRONÓMICA**

La cabecera de la parroquia está situada en los 2° 48' de latitud Sur, y 81° 19' de longitud occidental del meridiano de París.

### **SUPERFICIE**

Se calcula en ciento diez kilómetros cuadrados de área de toda la parroquia.

### **POBLACIÓN**

De dos mil quinientos a tres mil habitantes.

### **CLIMA**

Es agradable y sano. La temperatura media varía de 14 a 16°. No se conoce enfermedad endémica alguna.

### **RIQUEZA NATURAL**

El maíz, el trigo, la alverja y el fréjol se cultivan y cosechan en abundancia. Hay grandes espacios de terreno, en la ribera del río de Azogues, con buenos plantaciones de caña de azúcar.

### **OROGRAFÍA**

Las vertientes orientales del cerro de Pachamama, la elevada colina de Guangarcuchu y la no menos elevada de La Laja, constituyen todo el sistema orográfico de la parroquia.

## **HIDROGRAFÍA**

Una parte del río de Azogues, que corre aquí de Occidente a Oriente, y otra del río de Azogues, que lo hace de Norte a Sur, forman el sistema hidrográfico de la parroquia.

## **IMPORTACIÓN**

Casi no hace ninguna, pues, los pocos artículos manufacturados extranjeros que consume, los toma al detal en la ciudad de Azogues.

## **RENTAS MUNICIPALES**

El producto del impuesto que se recauda en esta parroquia no asciende sino a la suma de mil quinientos tres sucres anuales.

## **ESCUELAS**

Tiene dos, la de niños con noventa alumnos, y la de niñas con cincuenta y seis. Total, ciento cincuenta educandos.

## **IGLESIAS**

El templo parroquial y la Capilla del anejo de Ayancay.

## **PERSONAL ECLESIAÍSTICO**

El Cura de la parroquia.

## **PLAZAS**

La que queda en frente del templo parroquial.

## **Parroquia de Cojitambo**

### **POSICIÓN GEOGRÁFICA**

Confina, al Norte, con la parroquia de Biblián; al Sur, con la de Chuquipata; al Oriente, con la de Azogues y la misma de Chuquipata y al Occidente, con la de Déleg.

### **POSICIÓN ASTRONÓMICA**

La cabecera de esta parroquia está situada en los 2° 45' de latitud Sur y 81° 19' de longitud occidental del meridiano de París.

### **SUPERFICIE**

Se calcula en unos sesenta kilómetros cuadrados el área de la parroquia.

### **POBLACIÓN**

De mil quinientos a dos mil habitantes.

### **CLIMA**

Es agradable y sano. La temperatura media varía de 14 a 16°. No se conoce enfermedad endémica alguna.

### **RIQUEZA NATURAL**

El maíz, el trigo, la alverja y el fréjol se cultivan y cosechan en abundancia, sin embargo de que todos los terrenos de la parroquia son de secano.

### **OROGRAFÍA**

El cerro de Cojitambo, cuyo mayor picacho se alza en posición aislado a tres mil setenta y seis metros de altura, es el único digno de mención en la parroquia de su nombre.

En la base de este cerro, hacia el lado occidental, se encontró, a mediados del siglo pasado un extenso panteón de los aborígenes, las excavaciones de las huacas dieron grandes cantidades de oro.

### **HIDROGRAFÍA**

No tiene esta parroquia curso alguno de agua, a excepción de los miserables arroyos de San José o el Chorro y el de Mapa-yacu. El último suministra un escaso regadío, más esto mismo, al salir ya de los términos de Cojitambo.

### **IMPORTACIÓN**

Casi no hace ninguna, pues los pocos artículos manufacturados extranjeros que consume, los toma al detal en la ciudad de Azogues.

### **RENTAS MUNICIPALES**

El producto del impuesto que se recauda en esta parroquia no asciende sino a trescientos noventa y siete sucres anuales.

### **ESCUELAS**

Tiene dos, una de niños con ciento tres alumnos y otra de niñas con ochenta y dos. Total. ciento ochenta y cinco educandos.

### **PERSONAL ECLESIAÍSTICO**

El Cura de la parroquia.

### **TEMPLOS**

El parroquial no se edifica aún. El culto se celebra, entre tanto, en la Capilla del anejo de San Miguel.



## **CANTÓN DE CAÑAR**

### **POSICIÓN GEOGRÁFICA**

Confina. Al Norte, con la Provincia de Chimborazo; al Sur, con las parroquias de Déleg, Biblián y Pindilig, del cantón de Azogues; al Oriente, con la parroquia de Pindilig, de este mismo cantón y al Occidente, con la provincia del Guayas.

### **POSICIÓN ASTRONÓMICA**

La floreciente Villa de Cañar, cabecera del Cantón, ésta situado en los 2° 32' de latitud Sur, y 81° 20' de longitud occidental del meridiano de París.

### **SUPERFICIE**

Ocupa más de la mitad del área de la provincia, pudiendo calcularse su extensión en dos mil trescientos ochenta y nueve kilómetros cuadrados.

### **DIVISIÓN TERRITORIAL**

Se compone de cuatro parroquias, que son: las de Cañar, Tambo, Suscal y Gualleturo.

## **Parroquia de Cañar**

### **POSICIÓN GEOGRÁFICA**

Confina, al Norte, con la parroquia de Tambo; al Sur, con las de Biblián y Pindilig, del cantón de Azogues; al Oriente, con la misma de Pindilig y al Occidente, con la de Gualleturo.

### **SUPERFICIE**

Se calcula en treientos sesenta y tres kilómetros cuadrados el área de esta parroquia.

### **POBLACIÓN**

De quince a veinte mil habitantes, inclusive de cinco a seis mil que se hallan concentrados en la importantísima Villa que hace de cabecera del Cantón y de la parroquia.

### **ESTACIONES**

Tiene una lluviosa y otra seca. Aquella principia en diciembre y termina en Mayo; ésta dura desde junio hasta noviembre.

### **CLIMA**

Es seco y sano. La temperatura media varia de 9 a 11° c. no se conoce enfermedad endémica alguna.

### **RIQUEZA NATURAL**

Las grandes cosechas de trigo, cebada y patatas, que exportan para el cantón Azogues y la provincia del Azuay, son la principal fuente de riqueza de esta importantísima parroquia.

### **OROGRAFÍA**

Los cerros de Buerán, Molovog y Guaira-pungu, con las alturas de 3.886 y 3.163 metros respectivamente, quedan al Sur de la parroquia y forma todo su sistema orográfico.



Templo de Cañar.

### HIDROGRAFÍA

El río de Molovog, que sube de Sur a Norte, recibe del Oriente los ríos de Guaira-pungu y Silante, que forman el de Cañar, y ya con este nombre tuerce al Occidente, recibiendo, de paso, los del Pucu-guaico y de Zhanzhán, entre los cuales está situado la Villa, y poco más abajo el de Culebrillas, que desciende del Azuay atravesando de NE a SO la parroquia del Tambo. Tal es el sistema hidrográfico de la parroquia.

### IMPORTACIÓN

Los artículos manufacturados extranjeros los toman de la ciudad de Guayaquil, Siendo la Villa de Cañar de igual importancia que la ciudad de Azogues, puede asegurarse que la mitad de la suma a que monta toda la importación que hace la Provincia, corresponde a la parroquia que nos ocupa. Si hay alguna diferencia, ésta será inferior con muy poco a la de Azogues.

## EXPORTACIÓN

Se hace en grandes escalas, para el cantón de Azogues y la provincia del Azuay, de trigo, cebada y patatas.

## RENTAS MUNICIPALES

El producto del impuesto que se recauda en la parroquia, sube a doce mil sures anuales.

## VÍAS DE COMUNICACIÓN. –CAMINOS. – CARRETERAS. –CORREO. –MOVIMIENTO POSTAL DE VALORES. –ITINERARIOS. –TELÉGRAFOS

Por lo que a estos asuntos toca, véase lo dicho al hablar de la provincia en general.

## POLICÍA

Está representada por veinte individuos, a las órdenes de un Comisario.

## CÁRCELES

Una de varones.

## COLEGIOS

Uno de Señoritas, dirigido por las Monjas Dominicanas.

## ESCUELAS

Hay cinco, cuatro de niños, con cuatrocientos diez y nueve alumnos y una de niñas, con doscientos cincuenta y seis. Total, seiscientos setenta y cinco educandos.

## PERSONAL ECLESIAÍSTICO

El cura de la parroquia y su coadjutor.

## TEMPLOS

El parroquial, en el centro de la Villa.

## PLAZAS

La del centro de la Villa.

## **Parroquia del Tambo**

### **POSICIÓN GEOGRÁFICA**

Confina, al Norte, con la provincia del Chimborazo; al Sur, con la parroquia de Cañar; al Oriente, con la del Pindilig y al Occidente, con la de Suscal.

### **POSICIÓN ASTRONÓMICA**

La cabecera de la parroquia, está situado en los 2° 29' de latitud Sur y 81° 26' de longitud occidental del meridiano de París.

### **SUPERFICIE**

Se calcula en unos cuatrocientos diez kilómetros cuadrados.

### **POBLACIÓN**

De ocho a diez mil habitantes.

### **CLIMA**

Es seco y sano. La temperatura media varía de 9 a 11° c. No se conoce enfermedad endémica alguna.

### **RIQUEZA NATURAL**

Las cosechas de trigo, cebada y patatas, que exporta para el cantón de Azogues y la provincia del Azuay, hacen que esta parroquia compita con la de Cañar, y que el valor territorial de la parroquia de que tratamos ocupe el segundo lugar entre el de todas las de la provincia.

### **OROGRAFÍA**

El Nudo del Azuay, con las alturas de Quimsa-cruz (4.341 m.), de Pucaloma (4.445 m.) y de Paredones (4.042 m.), constituye todo el sistema orográfico de esta parroquia.



### **HIDROGRÁFICA**

La parroquia está bañada por los ríos de Culebrillas, de Silante, y de Cañar, que corren todos de Oriente a Occidente.

### **IMPORTACIÓN**

Casi no hace ninguna, pues los pocos artículos manufacturados extranjeros que consume, los toma al detal en la Villa de Cañar.

### **EXPORTACIÓN**

La de trigo, cebada y patatas que en cantidades enormes envía al cantón de Azogues y a la provincia de Azogues.

### **RENTAS MUNICIPALES**

No sube sino a seiscientos sucres el valor del impuesto que se recauda en esta parroquia.

### **ESCUELAS**

Tiene dos, una de niños con ciento treinta alumnos y otra de niñas con ochenta y siete. Total, doscientos diez y siete educandos.

### **PERSONAL ECLESIAÍSTICO**

El cura de la parroquia.

### **IGLESIAS**

El templo parroquial.

## Parroquia de Suscal

### POSICIÓN GEOGRÁFICA

Confina, al Norte, con la provincia del Chimborazo; al Sur, con la del Azuay y la parroquia de Gualleturo; al Oriente, con la parroquia del Tambo y al Occidente, con la provincia del Guayas.

### POSICIÓN ASTRONÓMICA

La cabecera de la parroquia está situada en los 2° 30' de latitud Sur y 81° 29' de longitud occidental del meridiano de París.

### SUPERFICIE

Se calcula en mil ciento diez y seis kilómetros cuadrados el área de esta parroquia.

### POBLACIÓN

Mil quinientos habitantes.

### CLIMA

En la parte septentrional, sobre la cordillera y en sus vertientes, es frío y sano; en su parte meridional, en la hoya de Cañar, es templado; y en la occidental, que forma ya parte de la Costa ecuatoriana, es ardiente. No se ha podido hacer ninguna observación termométrica en esta parroquia.

### RIQUEZA NATURAL

La caña de azúcar, cuyas plantaciones son en regular escala en la hoya del río de Cañar y en la región occidental de la parroquia.

### OROGRAFÍA

La cordillera de Chilchil, al Sur, el cerro de Cutuguay al norte, y los de Bulubulu, al centro, constituyen el sistema orográfico de la parroquia.

## HIDROGRAFÍA

Esta parroquia está bañada por los ríos de Cañar, de Rircay o Quebrada-honda, de Cadellán o Bulubulu y el de Chanchán, que corren todos de Oriente a Occidente.



Azogues. Puente de Rumi-urcu.

## RENTAS MUNICIPALES

El valor del impuesto que se recauda en esta parroquia, sube a doscientos sucres anuales.

## ESCUELAS

Tiene dos, una de niños con cincuenta alumnos, y otra de niñas con treinta. Total, ochenta educandos.

## PERSONAL ECLESIAÍSTICO

El cura de la parroquia.

## IGLESIAS

Templo parroquial.

## **Parroquia de Gualleturo**

### **POSICIÓN GEOGRÁFICA**

Confina, al Norte, con la parroquia de Suscal; al Sur, con la de Déleg; al Oriente, con la de Cañar y al Occidente, con la provincia del Azuay.

### **POSICIÓN ASTRONÓMICA**

La cabecera de esta parroquia está situada en los 2° 34' de latitud Sur y 81° 37' de longitud occidental del meridiano de París.

### **SUPERFICIE**

Se calcula en quinientos kilómetros cuadrados el área de la parroquia.

### **POBLACIÓN**

De mil a mil quinientos habitantes.

### **CLIMA**

En la parte meridional sobre la Cordillera y en sus vertientes, es frío y sano; y en su parte septentrional, en la hoya del río de Cañar, es templado. No se ha podido hacer observaciones termométricas en esta parroquia.

### **RIQUEZA NATURAL**

La caña de azúcar, cuyas plantaciones son en regular escala en la hoya del río de Cañar y la industria pecuaria, bastante desarrolladas, en las alturas.

### **OROGRAFÍA**

Las Cordilleras de Puruving y Cauca, que corren del S.O. al N.E. son las más importantes de esta parroquia.

### **HIDROGRAFÍA**

Los ríos de Malal, Selel, San Vicente, de las Animas, de San Pablo, de Tisay, de Zhucay y de Poguio, que, corriendo de Sur a Norte, aumenta el caudal del

Cañar, son con éste, los que constituyen el sistema hidrográfico de la parroquia.

### **EXPORTACIÓN**

Las frutas y raspaduras para las otras parroquias del cantón.

### **RENTAS MUNICIPALES**

El producto del impuesto que se recauda en esta parroquia, asciende a doscientos sucres anuales.

### **ESCUELAS**

Tiene dos, una de niños con cincuenta y nueve alumnos y otra de niñas con treinta y siete. Total, noventa y seis educandos.

### **PERSONAL ECLESIAÍSTICO**

El cura de la parroquia.

### **IGLESIAS**

El templo de la parroquia.



# *Guía Profesional de la Provincia de Cañar*

## CUERPO DE ABOGADOS

Aguilar, Rafael  
 Andrade, Ambrosio  
 Andrade, Luis Felipe  
 Cabrera, Eliseo  
 Cabrera, Eliseo Alberto  
 Cordero, Humberto M.  
 Coronel Vélez, Manuel  
 González, Luis Rogelio  
 Jaramillo, Aurelio  
 León Bravo, Vicente  
 López, Rosendo  
 Molina, Rogelio  
 Moscoso, Miguel  
 Muñoz Cordero, Manuel  
 Ramírez, Roberto  
 Regalado Abad, Antonio  
 Scotto, Luis  
 Scotto, Manuel Federico

*Azogues*

Suarez, Pascual  
 Palacios, Reinaldo  
 Tapia, César Emilio  
 Veintimilla, Rigoberto  
 Zamora, Augusto

*Cañar*

Rodas, José M.

## CUERPO DE MEDICOS

*Azogues*

Cordero, Eduardo  
 Cordero, Leoncio A.  
 Neira, Luis

## ESCRIBANOS

*Azogues*

Cabrera, Eliseo  
 Cordero, Justo  
 Izquierdo Cueva, Eloy

# *Directorio de Artesanos de la Provincia de Cañar*

## ALBAÑILES

*Azogues*

Chasi, Toribio

## CARPINTEROS

*Azogues*

Andrade, David  
 Avila, Antonio  
 Calle, Antonio  
 Carchipulla, Manuel  
 Coronel, José  
 Flores, Francisco  
 Medina, José  
 Veintimilla, Santos

## CERRAGEROS

*Azogues*

Rodríguez, Carlos  
 Romero, Joaquín  
 Romero, Nicanor

## CIGARREROS

*Azogues*

Veintimilla, Ruis  
 Veintimilla, Nicolás

## ORFEBREROS

*Azogues*

Idrovo, Lorenzo

Ortega, Amadeo  
Rojas, Félix Antonio

# PELUQUEROS

Matute, Víctor  
Nivicela, José Vicente  
Orellana, Paulino

# PINTORES

Vivar, Alberto

# SASTRES

Alvarez, José  
Asadillo, Rosendo  
Avila, Luis Antonio  
Cantos, Fidé  
Idrovo, Agustín  
Mata, Arsenio  
Minchala, Belisario  
Rojas, Rosendo  
Vásquez, Manuel

# SOMBREREROS

Aguilar, Eliseo  
Aguilar, Rosendo  
Andrade, Isidro  
Bravo, José Manuel  
Cabrera, Víctor  
Calle, Manuel

# Azogues

# Azogues

# Azogues

# Azogues

Calle, Miguel  
Cárdenas, Juan  
Nasput, Pedro  
Navas, Belisario  
Navas, Daniel  
Ortiz, Rafael  
Ramírez, Pedro  
Regalado, Antonio  
Reinoso, Benjamín  
Sánchez, Rosendo  
Sanmarín, Darío  
Vásquez, Francisco  
Veintimilla, Adolfo  
Veintimilla, Antonio  
Yumbra, Evaristo

# ZAPATEROS

# Azogues

Bravo, Luis  
Calle, Daniel  
Maldonado, Miguel  
Ortiz, Luis  
Pinos, Abel  
Pinos, Eliseo  
Quezada, Miguel  
Roma, Nicanor  
Sacoto, Darío  
Sacoto, José  
Sarmiento, Juan  
Sarmiento, Luis  
Vásquez, Francisco  
Veintimilla, Venancio

## RESUMEN

de los

## PREDIOS URBANOS EN LA CIUDAD DE AZOGUES

CALLE DE SERRANO	\$ 144,950
Id. " SOLANO	100,050
Id. " SUCRE	97,000
Id. " TRES DE NOVIEM- BRE	21,650
Id. " DIEZ DE AGOSTO	15,180
Id. " TENEMARA	8,530
Id. DEL GENERAL VEINTI- MILLA	28,050
<b>Pasen</b>	<b>\$ 410,410</b>

<b>Vienen</b>	<b>\$ 410,410</b>
CALLE SIN NOMBRE	3,000
Id. DE AYACUCHO	6,500
Id. " EMILIO ABAD	74,750
Id. " BOLÍVAR	118,350
Id. " LA MUNICIPAL- IDAD	52,800
Id. " MALO	22,000
Id. " RIVERA	18,600
Id. " CORDERO	56,150
<b>\$</b>	<b>762,660</b>

## RESUMEN

de los

## PREDIOS RUSTICOS EN LA PROVINCIA DEL CANAR

### Cantón Azogues

<b>Parroquia de Azogues</b>	<b>\$ 106,700</b>
Id. " BELLÁN	739,700
Id. " TADAY	111,000
Id. " PUNDILLO	155,400
Id. " DELEN	479,200
Id. " SAN MIGUEL	220,000
Id. " CHUQUIPATA	350,000
Id. " COJITAMBO	300,000
<b>Pasen</b>	<b>\$ 3,272,000</b>

### Cantón Cañar

<b>Vienen</b>	<b>\$ 3,272,000</b>
<b>Parroquia de Cañar</b>	<b>\$ 1,422,800</b>
Id. " TAMBO	1,115,100
Id. " SUSCAL	362,100
Id. " GUALLETURO	251,700
<b>\$</b>	<b>3,161,700</b>
<b>\$</b>	<b>6,433,700</b>



# PLANO DE AZOGUES

LEVANTADO POR

O. CORDERO PALACIOS Y HUMBERTO M. CORDERO

## NOTA

- |                        |                           |
|------------------------|---------------------------|
| 1 TEMPLO PARROQUIAL    | 10 CARCEL DE VARONES      |
| 2 PLAZA PRINCIPAL      | 11 COLEGIO NACIONAL       |
| 3 PLAZA SERRANO        | 12 ESCUELA DE NIÑAS       |
| 4 C. DEL NIÑO DE PRAGA | 13 PANTEON MUNICIPAL      |
| 5 COLEGIO DE NIÑAS     | 14 CASA DE RASTRO         |
| 6 CARCEL DE MUJERES    | 15 MOLINOS                |
| 7 CASA MUNICIPAL       | 16 VIADUCTO THILL-CORDERO |
| 8 CASA DE GOBIERNO     | 17 PLAZA DE MERCADO       |
| 9 CASA MUNICIPAL       |                           |

## ESCALA

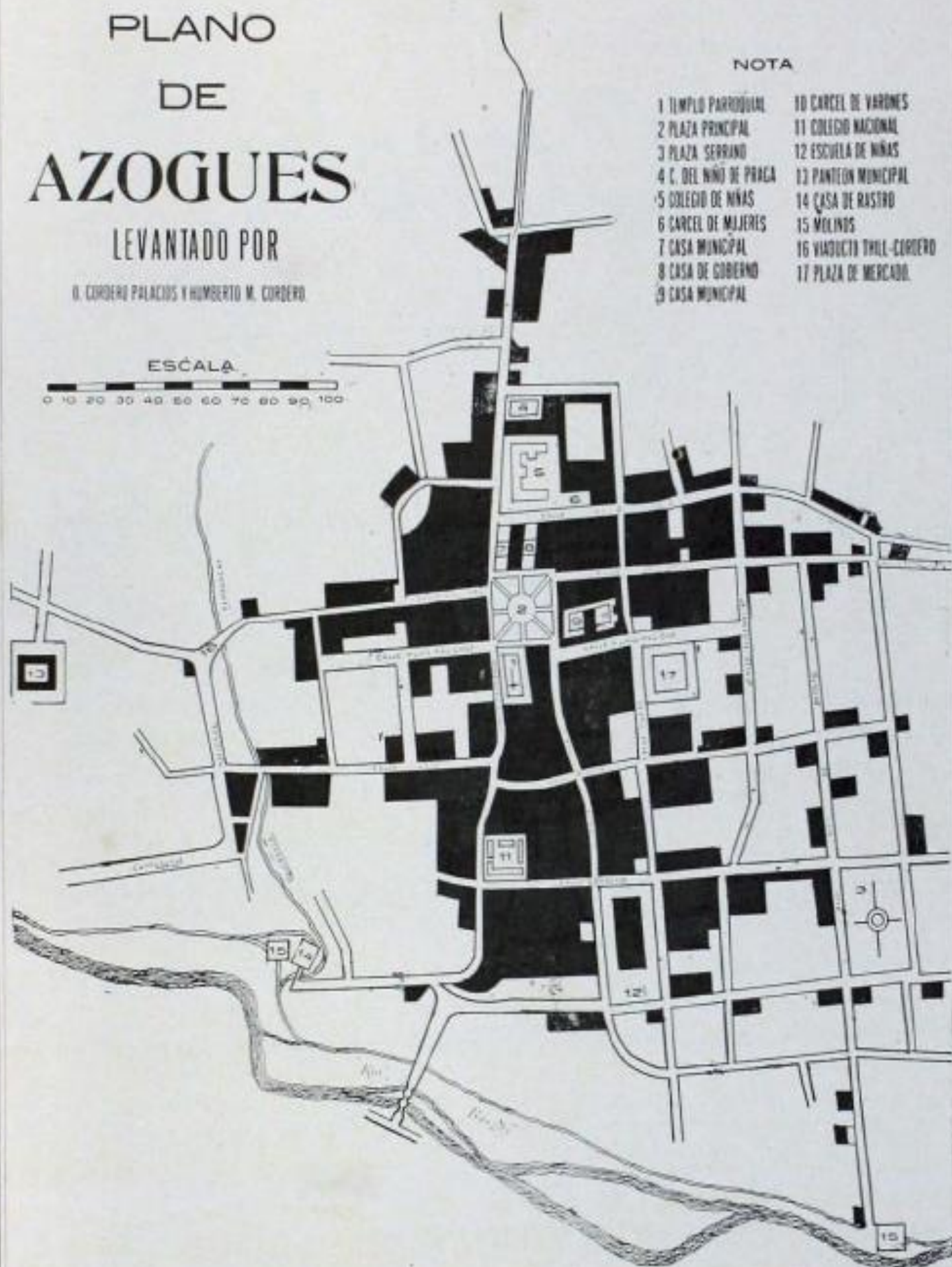
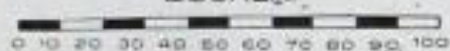

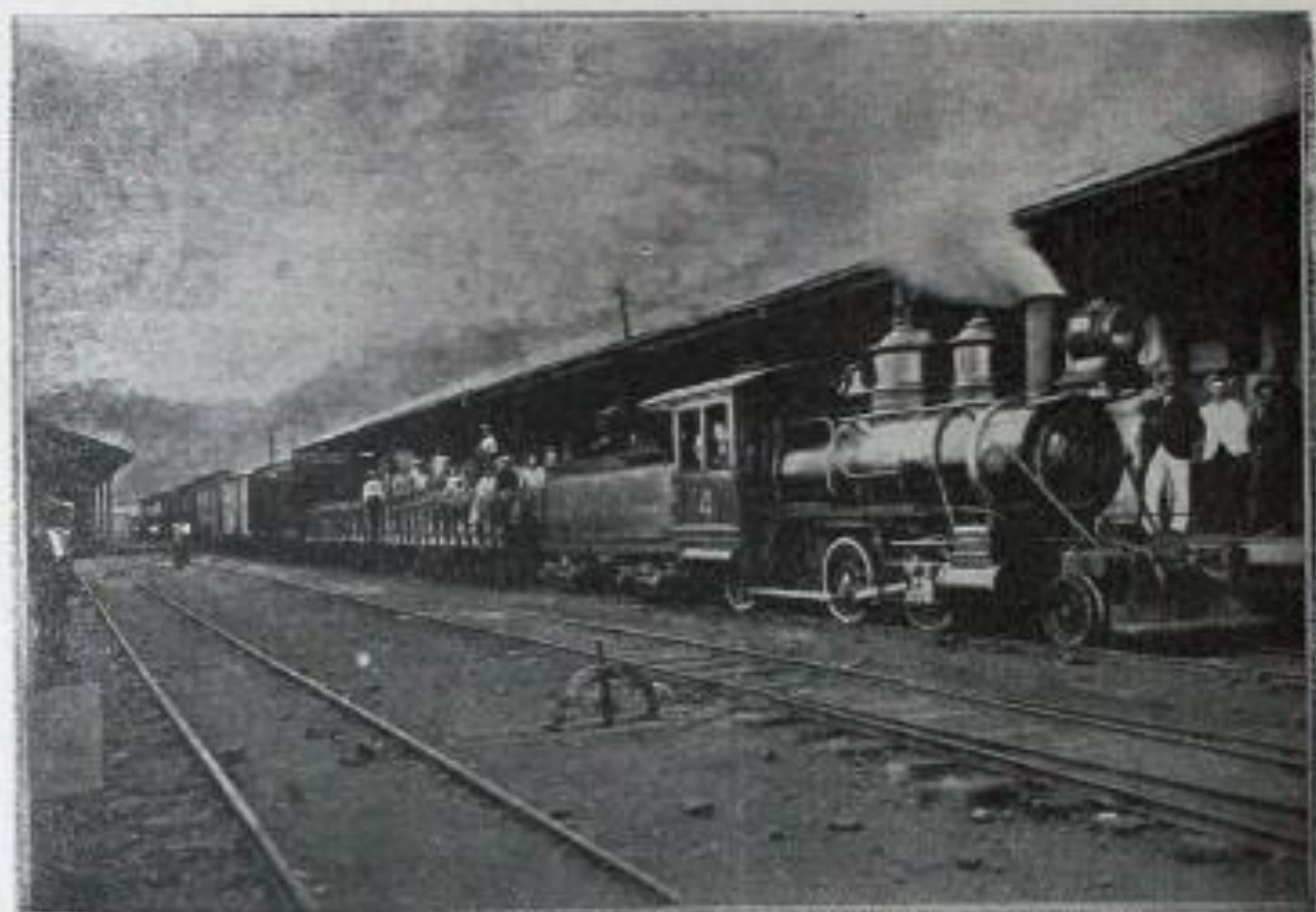

TREN DE CARGA PARTIENDO DE LA ESTACIÓN DE DURÁN

Vienen	\$ 47,000	\$ 416,800
Ferrocarril de Ambato al Cuzco	400,000	
Construcción del Parque en Ambato	12,000	\$ 459,000

#### Chimborazo

Camino de Papallacta	\$ 3,000	
Agua Potable de Riobamba	75,750	
" " de Guano	5,000	
Casa de Gobierno en Riobamba	25,000	
Cárcel en Riobamba	12,000	\$ 120,750

#### Bolívar

Camino de Angajaca	\$ 9,600	
" de Ganquis	2,000	
Carretera de Bolívar	2,000	
Reparaciones del Colegio de Guaranda	2,000	
Casa de Gobierno de Guaranda	10,000	
Reparaciones del Hospital	2,800	
Local de la Escuela de Artes y Oficios	4,000	
Luz eléctrica de Guaranda	8,000	\$ 40,400

Pasan \$ 1,036,925

	Vienen	\$ 1,036,925
<b>Cañar</b>		
Casa de Gobierno de Azogues	\$ 3,000	
Camino de Cañar á Azogues	12,000	\$ 15,000

#### Azuay

Agua de Gualaceo	\$ 1,000	
Casa de Gobierno de Cuenca	3,000	
Reparaciones al Cuartel	1,800	
Agua Potable y Luz Eléctrica de Cuenca	25,000	
Camino de Sigüig	1,000	
Casa para la Escuela Fiscal	8,000	\$ 39,800

#### Loja

Camino de Loja a Zaruma	\$ 12,000	
" de Loja a Zaraguro	6,000	
Fábrica del Colegio Bernardo Valdivieso	6,000	
Refacción del puente Bolívar	3,000	
Construcción del Instituto Nacional	3,000	
Casa de Gobierno	8,000	
Camino de Loja a Sumba	6,000	

Pasan \$ 44,000 \$ 1,081,725

ISBN: 978-9942-840-05-9

